

3.3 投标报价一览表

投标人名称：河南伟森科技有限公司

项目编号：Y2019FZ244

序号	项目名称或设备型号	技术参数	单位	数量	单价（元）	总价（元）
1	综治信息化平台数据中心服务器及网络设备	附表 A1	套	1	426600	426600
2	社会治安综合治理信息系统 9 项基础数据平台	附表 A2	套	1	360000	360000
3	社会治安综合治理 X 项业务拓展应用支撑平台	附表 A3	套	1	600000	600000
4	城乡社区网格化服务管理应用平台	附表 A4	套	1	300000	300000
5	各级综治领导决策版 APP 移动应用客户端	附表 A5	套	1	100000	100000
6	综治队伍版 APP 移动应用客户端	附表 A6	套	1	100000	100000
7	服务群众版 APP 移动应用客户端	附表 A7	套	1	100000	100000
8	各级综治中心网站集群	附表 A8	套	1	150000	150000
	合计					2136600

附件：

序号	名称	品牌	规格 型号	技术参数	单 位	数 量	单 价 (元)	总 价 (元)	产地 及厂 家
A1: 数据中心服务器及网络设备参数									
1	资源汇聚模块	大华	DH-DSS-C9100	<p>1. 设备接入，数据类型包括视频，人，车，Mac，RFID，报警设备等，接入类型支持不同厂家，不同协议设备接入；</p> <p>2. 数据存储，支持包括录像、图片和结构化数据存储；</p> <p>3. 媒体转发，支持直播，回放，录像下载等；</p> <p>4. 管理功能，支持设备通道，组织，人员，部门，角色管理，报警管理等；</p> <p>5. 业务应用，支持云台控制，上墙，视频汇聚，视频分享，地图等；</p> <p>6. 运维管理，支持物理设备运维管理，服务运维管理，业务运维管理；</p> <p>7. 支持与人像大数据、车辆大数据、AR、实战、情指勤、多维大数据、多维仪表盘、智能云存储、云数据库、视图库、智能运维等扩展功能。</p>	套	1	80000	80000	杭 州 市 浙 江 大 华 技 术 股 份 有 限 公 司
2	数据检索模块	大华	DH-CCS5200	<p>1.支持接入的数据提供生命周期的管理；</p> <p>2.针对实时流数据提供安全，可靠，可弹性扩展的数据传输平台，以消息流方式接入其他结构化数据；</p> <p>3.支持对数据进行远程的备份功能；</p> <p>4.支持对接入的数据进行流量统计，包括正常入库数据和异常入库数据等；</p> <p>5.支持车辆、人像、Mac、RFID、交通业务等数据实时</p>	套	1	50000	50000	杭 州 市 浙 江 大 华 技 术 股 份 有 限 公 司

				接入，支持数据入库前运维上自动建表； 6.数据查询服务是为上层服务提供统一 REST 接口，支持车辆、人像、Mac、RFID、交通业务的抓拍记录模糊查询、精确查询、关联查询；					
3	应用服务器	华三	H3C UniServer R4900 G3	2 个 Intel Xeon-Bronze 3106 (1.7GHz/8-core/85W) 处理器，可支持最大 2 个处理器；2 个 16GB DDR4-2666 RDIMM 内存，24 个内存插槽；8 个 3.5 英寸大尺寸 LFF 热插拔硬盘槽位，配置 2 块 1TB 6G SATA 7.2K 3.5in 热插拔硬盘；标配 1 个 UN-RAID-P430-M2-F/2GB 12Gb SAS 阵列卡，带智能电池；标配 1 块 4 口千兆以太网卡；标配 1 个 H3C HDM 服务器管理端口；2 个 550W (94%) 冗余热插拔电源；2U 简易导轨；3 年原厂服务	台	4	25000	100000	杭州 新华三技术有限公司
4	流媒体模块	大华	DH-DSS-C_VD_MTS	1. 设备接入，数据类型包括视频，人，车，Mac，RFID，报警设备等，接入类型支持不同厂家，不同协议设备接入； 2. 数据存储，支持包括录像、图片和结构化数据存储； 3. 媒体转发，支持直播，回放，录像下载等； 4. 支持千兆网络绑定，实现业务网络和存储网络分离，充分利用网口资源；采用分布式非对称式架构，元数据处理与数据存储的松耦合分析架构。	套	1	35000	35000	杭州市浙江大华技术股份有限公司
5	平台接入网关	大华	DH-AGS9101	多平台多层次级联，跨域互联互通与资源共享；支持联网标准协议 GBT28181/DB33/DB41/GBT2	套	1	30000	30000	杭州市 浙江

				8059, 具备符合上述协议的快速接入能力; 符合 GB/T 28181-2011(含修改补充文件)、公安机关视频监控系统联网标准符合性检测要求; 支持平台联网管理基本功能, 资源共享与同步、实时预览、云台控制、录像检索/回放/下载、设备控制、报警处理等; 支持至少 3 级级联部署, 最大可支持 16 个外域的接入; 报警频率 150 条/2s 内, 报警接收响应时间不超过 1.5s; 项目部署中具备高度的开放性与兼容性, 支持国内主流厂商视频监控系统的接入;					大华技术股份有限公司
6	核心交换机	华三	LS-5560S-52S-SI	<p>1. 性能: 整机交换容量 $\geq 336\text{Gbps}$; 转发性能 $\geq 166\text{Mpps}$</p> <p>2. 端口: ≥ 48 个 10/100/1000M 电口、≥ 4 个万兆 SFP 端口、≥ 1 个 mini USB 端口</p> <p>3. 表项: 路由表 $\geq 8\text{K}$、ARP $\geq 4\text{K}$、ACL $\geq 3\text{K}$、MAC $\geq 16\text{K}$、内存 $\geq 512\text{M}$、FLASH $\geq 256\text{M}$;</p> <p>4. 三层路由功能: 支持 IPv4/IPv6 静态路由、支持 RIP/RIPng, OSPFV1/V2/V3</p> <p>5. 支持 STP/RSTP/MSTP 协议、STP Root Protection、RRPP</p> <p>6. 交换机支持 ≥ 9 台物理设备虚拟化技术, 堆叠距离 $\geq 10\text{KM}$</p> <p>7. 访问控制策略: 支持基于第二层、第三层和第四层的 ACL</p> <p>8. 支持 CPU 防护、支持 802.1x 认证, 支持集中式 MAC 地址认证等</p> <p>9. 硬件可靠性: 支持过流保护、过压保护和过热保护技术</p>	台	1	8500	8500	杭州新华三技术有限公司

				<p>10. 管理及维护：支持 SNMP V1/V2/V3、RMON、SSHV2，支持 WEB 网管</p> <p>11. 节能：支持绿色节能，要求满载功率≤44W</p> <p>12. 为了保障整体网络兼容性和统一售后，要求网络同一品牌</p>					
7	指挥中心交换机	华三	LS-5560S-28P-SI	<p>1. 性能：整机交换容量 ≥ 336Gbps；转发性能 ≥ 108Mpps</p> <p>2. 端口：≥ 24 个千兆电口、≥ 4 个千兆 SFP 端口</p> <p>3. 表项：路由表 ≥ 8K、ARP ≥ 4K、ACL ≥ 3K、MAC ≥ 16K、内存 ≥ 512M、FLASH ≥ 256M;</p> <p>4. 三层路由功能：支持 IPv4/IPv6 静态路由、支持 RIP/RIPng, OSPFV1/V2/V3</p> <p>5. 支持 STP/RSTP/MSTP 协议、STP Root Protection、RRPP</p> <p>6. 交换机支持 ≥ 9 台物理设备虚拟化技术，堆叠距离 ≥ 10KM</p> <p>7. 访问控制策略：支持基于第二层、第三层和第四层的 ACL</p> <p>8. 支持 CPU 防护、支持 802.1x 认证，支持集中式 MAC 地址认证等</p> <p>9. 硬件可靠性：支持过流保护、过压保护和过热保护技术</p> <p>10. 管理及维护：支持 SNMP V1/V2/V3、RMON、SSHV2，支持 WEB 网管</p> <p>11. 节能：支持绿色节能，要求满载功率≤23W</p> <p>12. 为了保障整体网络兼容性和统一售后，要求网络同一品牌</p>	台	1	3500	3500	杭州 新华三技术有限公司
8	防火墙	华三	F1000-AK135	<p>1. 架构：采用非 X86 64 位多核高性能处理器和高速存储器；内存 ≥ 2G；</p>	台	1	25000	25000	杭州

				<p>2. 外形：≥1U 机架</p> <p>3. 性能：吞吐量≥3G，并发≥100W，新建≥3W；IPSec 隧道≥750</p> <p>4. 端口：≥2 个千兆 Combo+8 个千兆电口+2 Bypass 口</p> <p>5. 存储：实配≥500GB 硬盘</p> <p>6. 支持路由/NAT 模式、透明模式、混合模式、DPI bypass（含手动 bypass、CPU/内存门限 Bypass、特征库升级时的 bypass）4 种运行模式</p> <p>7. 支持 NAT、支持静态路由、RIP v1/2、OSPF、ISIS、BGP、策略路由等</p> <p>8. 支持应用审计、数据/文件过来、带宽管理、入侵防御（IPS）、应用协议识别规则数量 ≥ 3400 条；DOS/DDOS 攻击防范</p> <p>9. 基于病毒特征进行检测，实现病毒库手动和自动升级，报文流处理模式，实现病毒日志和报表,自带一年杀毒 license；</p> <p>10. 支持 IPv6</p> <p>11. 为保障网络兼容性和统一售后，要求网络同一品牌</p>					新华三技术有限公司
9	云服务器及安全相关服务租用	阿里云	年套餐	CPU: 4 核 内存: 8G, 硬盘: 50G, 5M 网络带宽, CDN 加速服务, 1 个网络安全证书, 1 个域名, 支撑群众通过微信或 APP 客户端与综治平台交互环境。	年	1	12000	12000	杭州阿里巴巴集团
10	互联网光纤	联通	100M	100M 互联网固定 IP 光纤租赁, IP 地址数量 2 个	年	1	9000	9000	许昌联通
11	机柜	亿达	42U	42U 标准机柜	台	3	2500	7500	郑州河南亿达机柜设备

									有限公司
12	KVM 主机	三拓	TL-1908	19 寸标清 8 路 KVM 一体机	台	1	4500	4500	北京北京三拓时代科技有限公司
13	机架式 UPS 电源	深圳山特	C10KS	三进单出，额定容量 10KVA，整流输入电压范围：208~478Vac；输出电压范围：220±1%；输入功率因数：满载时≥0.99；输出功率因数：UPS 的输出功率因数≥0.8，含 16 节 12V 100AH 蓄电池，电池柜	套	1	30000	30000	深圳山特电子（深圳）有限公司
14	配电柜	正泰	XL-21	配电柜，定制	套	1	3000	3000	乐清市浙江正泰电器股份有限公司
15	动环主机	大华	DH-FSU2004H-F	支持 16 路有线防区报警输入；支持 4 路继电器输出；支持 8 路本地 4~20mA，0~5V 模拟量接入；支持模拟量实时数据监测；支持 8 路 RS485 数据通信接口，支持 RS485 通道虚拟槽位扩展；支持 2 路 RS232 数据通信接口；支持 4 路数字视频接入，可实现数据视频叠加功能；支持 1 路语音对讲功能；支持 4 路具有交换功能 10/100M 自适应 RJ45 网口；支持 2 个千兆 SFP 光纤接口；支持 1 个 USB 接	套	1	3500	3500	杭州浙大技术股份有限公司

				口；支持 2 路 3.5 寸 SATA 硬盘内置接口；支持内置 32G SD 卡；支持 1 路 DC12V/1A 受控警号输出接口；支持 1 路 DC12V/2A 电源输出接口；支持 6000 条日志记录；支持 100 个远程用户，1 个远程数据中心，1 个远程监听中心；支持 PPTP(点对点隧道协议)、L2TP（国际标准隧道协议）、DHCP（自动获取 IP）、UPNP（通用即插即用）、NTP（网络校时协议）等网络协议；支持 MODBUS-RTU、MODBUS-ASCII、1363、MODBUS-TCP 等外设协议；支持电力系统 IEC 104 规约、IEC 61850 规约；高标准的硬件防护技术，浪涌最高 10KV，静电防护：接触放电最高 8KV、空气放电最高 8KV					
16	动环检测传感器	大华	DH16	烟感，水浸传感器，湿度传感器，电源传感器	批	1	2500	2500	杭州浙大技术股份有限公司
17	摄像机	大华	DH-IPC-HDBW7233X-M-AS-E2	采用高性能两百万像素 1/2.8 英寸 CMOS 图像传感器，低照度效果好，图像清晰度高 可输出两路 200 万(1920×1080)@30fps 支持 H.165 编码，压缩比高，超低码流 最大红外监控距离 30 米 支持走廊模式，宽动态，3D 降噪，强光抑制，背光补偿，数字水印，适用不同监控环境 支持 ROI，SVC，SMART	台	3	4000	12000	杭州浙大技术股份有限公司

				H.164/H.165，灵活编码，适用不同带宽和存储环境支持区域入侵，拌线入侵，物品遗留，物品搬移，场景变更，徘徊检测，人员聚集，快速移动，停车检测，音频异常侦测，人脸检测，外部报警支持报警 2 进 2 出，音频 1 进 1 出，128G SD 卡，内置 MIC 支持 DC12V/POE 供电方式，方便工程安装支持 IP67，IK10 防护等级					
18	辅材	一舟	六类	网线/电源线/配线架/光模块/转接头等	套	1	1000	1000	北京一舟线缆集团
19	视频会议配套	易视讯	YSX-580S	1080P 视频会议摄像机、全向麦克风、三角架	套	1	2500	2500	深圳深圳建豪科技有限公司
20	配电柜	正泰	定制	配电柜，定制	台	1	500	500	乐清浙江泰器股份有限公司
21	辅材	优质	满足优质交工需求	电源线、网线、HDMI 高清线，配线器、扎带、线管、音频线等（根据现场功能需求配备）	批	1	6600	6600	
A2：综治信息化基础数据应用平台软件系统									
1	综治组织和综合业务	伟森	伟森社会治安综合治理 9+X 系统	综治组织及综合业务模块实现对综治机构、综治队伍、群防群治组织、群防群治队伍、综治中心、视联网信息中心、网格化建设、楼栋长、综治领导责任制、重特大案（事）件等项目的数据	套	1	36000	36000	郑州河南伟森科技

			V6.0	登记、查询、编辑处理功能。					有限公司
2	实有人口	伟森	伟森社会治安综合治理9+X系统V6.0	户籍人口、流动人口、留守人口、境外人员、出租房项目	套	1	36000	36000	郑州河南伟森科技有限公司
3	特殊人群	伟森	伟森社会治安综合治理9+X系统V6.0	通过对特殊人群实行信息化管理，创新服务管理手段，提高对特殊人群的服务管理水平，促进社会安定有序。刑满释放人员、社区矫正人员、肇事肇祸等严重精神障碍患者、吸毒人员、艾滋病危险人员等项目。	套	1	36000	36000	郑州河南伟森科技有限公司
4	重点青少年	伟森	伟森社会治安综合治理9+X系统V6.0	添加、删除、修改、查询重点青少年信息，并且登记关联的监护人帮扶人员信息。通过此模块及时掌握重点青少年群体底数和教育帮扶情况，做好重点青少年群体教育帮扶工作，预防和减少违法犯罪。	套	1	36000	36000	郑州河南伟森科技有限公司
5	非公有制经济组织和社会组织	伟森	伟森社会治安综合治理9+X系统V6.0	对非公有制经济组织和社会组织进行动态信息管理，推动非公有制经济组织和社会组织承担社会责任，促进建立和谐劳动关系，确保非公有制经济组织和社会组织健康有序发展。该模块设计包括非公有制经济组织、社会组织等项目。	套	1	36000	36000	郑州河南伟森科技有限公司
6	社会治安	伟森	伟森社会治安	通过信息化手段及时掌握治安动态，做到底数清、情况明，优化案（事）件处置流	套	1	36000	36000	郑州河南

			综合 治理 9+X 系 统 V6.0	程，提升社会治安防控体系 建设科技化水平。社会治安 模块包括：重点地区排查整 治、命案基本信息、命案犯 罪嫌疑人、命案受害人、寄 递物流安全等模块。					伟森 科技 有 限 公 司
7	矛盾 纠 纷 排 查 化 解	伟森	伟 森 社 会 治 安 综 合 治 理 9+X 系 统 V6.0	建立矛盾纠纷动态采集登 记、分析研判、分流交办、 督办反馈和统计分析系统， 优化矛盾纠纷排查化解工作 机制，提高工作效率。包含 矛盾排查机制建立、事件等 级、事件受理、调处化解、 调处考评、事件管理、报表 填写、报表查询、通知公告 、站内消息等。	套	1	36000	36000	郑 州 河 南 伟 森 科 技 有 限 公 司
8	校 园 及 周 边 安 全	伟森	伟 森 社 会 治 安 综 合 治 理 9+X 系 统 V6.0	掌握校园底数，强化校园及 周边治安、安全信息的收集 ，推动校园及周边治安综合 治理各项措施的落实，及时 消除危及校园安全的各类 治安隐患。校园及周边安全 模块内容包括学校、学校周 边重点人员、涉及师生安全 的案（事）件等项目。	套	1	36000	36000	郑 州 河 南 伟 森 科 技 有 限 公 司
9	护 路 护 线	伟森	伟 森 社 会 治 安 综 合 治 理 9+X 系 统 V6.0	及时掌握铁路、公路、水路 、输油气管道、电力、电信 、广播电视设施周边治安 和联防信息，实施动态治 理，提升铁路、公路、水路 、输油气管道、电力、电信 、广播电视设施周边治安 防控能力。护路护线模块包 括护路护线、涉及线路案 （事）件等项目。	套	1	36000	36000	郑 州 河 南 伟 森 科 技 有 限 公 司
10	综 治 基 础 信 息 数 据 大 屏	伟森	伟 森 社 会 治 安 综 合 治 理 9+X 系 统 V6.0	根据上述综治基础数据，区 域综治数据大屏，直观展示 县、乡镇街道、村（社区） 综治工作开展走势与实时动 态等。	套	1	36000	36000	郑 州 河 南 伟 森 科 技 有 限 公 司

A3 : 社会治安综合治理X项业务拓展应用支撑平台

1	事件处理子系统	伟森	伟森 治安防控应急处置系统 1.0	<p>开发设计包含事件调度设置、事件记录管理、事件图片查看、事件类型设置、事件分布查看、事件状态设置、事件统计汇总等。</p> <p>可显示事件调度列表、待调度事件列表，分类显示 APP 上报、微信上报等类别事件，并可统计设定事件段时间调动次数。可以设置事件调动管理人员，并可以设置系统自动调度事件规则。</p> <p>可统计显示 APP 上报事件和其他渠道上报事件的详细信息，包含上报人、事件、地点、上报内容（视频、音频、文字、图片等资料）、事件处理的流程，并可以统计上报事件总数量、待受理、核实、处理、完成和事件预警、超期等不同状态的具体数量。对上报事件的内容可以分类按时间段进行汇总查询和统计。设计可在 GIS 电子地图上查看事件发生具体位置，统计事件多发地区的分布，为大数据分析提供依据。通过大数据统计对事件状态和发生区域进行直观的分析，使用柱状、饼状图标进行设定时间段的分析查询。</p>	套	1	30000	30000	郑州 河南 伟森 科技有限公司
---	---------	----	-------------------------	---	---	---	-------	-------	--------------------------

2	指挥调度子系统	伟森	伟森 治安防控应急处置系统 V1.0	<p>开发设计包括广播通知、实时沟通、视频连线、短信管理、消息模板、视频直播等功能。</p> <p>实现电脑端对所有在线用户发送通知消息，支持直接与手机系统 APP 用户按照部门、群组或个人进行实施沟通，查询手机 APP 发起的视频连线记录，支持查询系统短信平台发出的短信记录，支持建立固定格式短信模板，支持查看用户发起的视频直播视频。</p>	套	1	30000	30000	郑州河南伟森科技有限公司
3	智能巡防子系统	伟森	伟森 智能巡防系统 V3.0	<p>实现对综治队伍、网格员、巡防队员、巡防车辆、民警、辅警、物业保安、平安志愿者等群防群治力量的实时动态管理考核，全区所有网格、重点区域、关注对象均通过智能巡防系统进行实时监控，彻底解决人工考核弊端，实现动态巡防、实时考核、发现问题、及时解决，把矛盾及问题处理在萌芽状态。</p>	套	1	30000	30000	郑州河南伟森科技有限公司
4	智能考勤子系统	伟森	伟森 移动办公系统 V6.0	<p>实现对综治队伍的日常考勤管理，各部门人员可以在固定工作场所、流动工作场所、重点场所内实现自动考勤、手工考勤、微信考勤、考勤机人像或指纹考勤，可以实时通过 APP 客户端查询考勤结果，查询历史考勤记录等。</p> <p>系统要对支持多种考勤方式，满足通过手机 APP 端、微信、WIFI 等方式考勤，使用 APP 时，可以实现 GPS 和网络基站定位，自动及进行工作签到，设置不同类型人员的考勤时间，考勤规则。</p>	套	1	30000	30000	郑州河南伟森科技有限公司
5	绩效考评子系统	伟森	伟森 工作	<p>开发设计包括日常工作日志、单位绩效考评、工作站</p>	套	1	30000	30000	郑州河南

	系统		绩效考评管理平台 V3.0	点管理、项目绩效考评、工作类型设置等功能。 实现对综治单位部门所有人员的工作地点、工作日志汇总查看。并可以根据各综治单位具体要求创建绩效考评模板，设计绩效考评积分项目，系统产生的工作数据自动关联填充，完成绩效考评报表。					伟森科技有限公司
6	大数据分析系统	伟森	伟森工作绩效考评平台 V3.0	<p>1、建设“综治基础数据大数据平台”，开发区域综治数据大屏，直观展示区县、乡镇办、村（社区）综治基础数据 9 项详细分类数据汇总和变化，并对区域平安指数和工作项目统计进行动态显示，提供综治工作中事件上报项目动态滚动显示，实现对上报事件项目分布进行预测统计。</p> <p>2、建设“综治工作绩效管理大数据平台”，主屏显示本单位和部门的考勤和积分情况，可显示本单位所有人员的考勤次数、工作日志总数和日志沟通交流信息，显示单位各部门动态绩效、日志、积分、日志、学习排名，显示单位人员动态绩效、日志、积分、日志、学习排名，使用图表方式动态显示系统手机客户端在线率、综治工作开展走势、工作开展进度。显示单位人员实时考勤进度，包含已签到、未签到、请假中等状态人数，统计上报的事件预警状态、超期状态、待办状态数量，并单列区域显示系统平台实时动态数据更新和变化滚动屏，包含人员位置更新、综治人员、志愿者和群众的事件上报提醒，事件办理完毕消息提醒等。</p>	套	1	30000	30000	郑州伟森科技有限公司

			<p>3、建设“综治治安巡防工作大数据平台”，主屏显示GIS 电子地图，可显示本区域内主要街道、楼宇等，显示全部综治工作人员的位置信息，使用图表方式动态显示网格巡查到岗率、综治工作开展走势、工作开展进度，根据事件中心反馈的事件完成统计，对区域内单位部门综合绩效排名等，并单列区域显示系统实时动态数据更新和变化滚动屏，包含人员位置更新、综治人员、志愿者和群众的事件上报提醒，事件办理完毕消息提醒等。</p> <p>4、建设“综治单位考勤实时大数据平台”，综合显示本单位全体人员考勤到岗情况，详细显示人员的到岗时间、位置，分离显示未到岗人员头像名单，监督和提高工作积极性。</p> <p>5、建设“综治警情研判分析大数据平台”，针对警情数量、警情发生区域分布、警情发生时间、案情详细分析、警情类型具体统计、区域单位警情发生统计等数据项目进行可视化图标显示，并可显示区域电子地图，进行自动轮询跳转显示，对警情多发区域、多发警情类型进行预测预警分析，支撑指挥中心调动巡防管控人员进行针对性部署。</p> <p>6、建设“综治人流量实时监测大数据平台”，集中显示人流监测设备采集到的实时人流量，结合GIS 地理信息系统，动态切换显示各个场所的实时人流量，并对超过预警人流量的数据预警，为疏散和分流工作提供重要</p>				
--	--	--	---	--	--	--	--

				依据。					
7	区域位置设置	伟森	伟森城市社区网格化管理系统V5.0	<p>开发设计包含区域概况设置、区域网格设置、区域信息设置、单位位置设置、站点位置调整等功能。</p> <p>实现对综治机构管理区域信息的定位和情况描述；对下级各综治机构位置和网格管理范围进行确认和划分；对于各综治单位位置进行确认；对于综治人员建立的工作站点位置进行统计和调整。</p>	套	1	30000	30000	郑州南森科技有限公司
8	超级用户管理	伟森	伟森社会治安综合治理9+X系统V6.0	<p>开发设计包含区域管理员管理、单位管理员管理功能。</p> <p>实现单独对区域综治机构管理员设定和权限管理；实现对综治单位管理员设定和权限管理。</p>	套	1	30000	30000	郑州南森科技有限公司
9	单位人员管理	伟森	伟森社会治安综合治理9+X系统V6.0	<p>开发设计包含单位概况设置，单位负责人设置、单位人员在线、单位人员管理、用户微信、用户注册审核、岗位设置、系统历史数据、专属单位设置、设置上级控制等功能。</p> <p>实现单位基本信息、部门构架、领导结构的录入和设定；对各级单位负责人的设定；对使用系统的单位人员在线情况显示和查询，可以查看人员的基本信息、人员类型等；对新注册单位进行认证审核；对于全部系统用户信息进行新增、修改、变更身份、变更单位、删除、下线操作；对系统用户微信账号绑定信息的查询；对部分系统用户专有岗位设置；对部分系统用户设置专属管理单位；对系统用户设置管理上级；管理被临时删除或</p>	套	1	30000	30000	郑州南森科技有限公司

				冻结的历史数据。					
10	平台模块管理	伟森	伟森 森会安合理 9+X系统 V6.0	设计开发系统应用设置、单位应用管理、系统菜单管理、系统模块设置、单位模块管理、考勤大屏地址。实现对系统后台功能菜单、系统 APP 功能菜单模块的设置；可以根据单位类型定义不同的单位系统模块和 APP 模块菜单；并对系统数字大屏系统地址进行定义和设置。	套	1	30000	30000	郑州南森科技有限公司
11	系统控制面板	伟森	伟森 森会安合理 9+X系统 V6.0	设计开发单位类型设置、人员类型设置、系统积分设置、智能调度设置、系统图标管理、系统参数管理、客户端版本更新、功能介绍设置、系统初始化管理等功能。实现系统名称的管理；使用系统的综治单位类型设置；系统人员的类型设置；系统人员使用产生积分规则；系统进入自动调度状态的调度规则；系统后台显示的所有图标库管理；系统 APP 客户端版本更新；APP 标题和登陆背景设置；系统功能说明文档；系统初始化基本规则设置。	套	1	30000	30000	郑州南森科技有限公司
12	系统应用反馈	伟森	伟森 森会安合理 9+X系统 V6.0	设计开发用户系统反馈、远程系统设置、远程反馈管理等功能。实现用户使用系统中问题反馈统计汇总，并可转发指定的管理员进行回复处理。	套	1	30000	30000	郑州南森科技有限公司
13	总体思路	伟森	鄢陵县 综治信息 平台 开发	根据许昌市鄢陵县综治工作创新需求，研发“7”项应用子系统，分别是“事件处理子系统、车辆管理子系统、指挥调度子系统、智能巡防子系统、智能考勤子系统、绩效考评子系统、大数	套	1	0	0	郑州南森科技有限公司

				据分析子系统”业务应用平台。					
14	开发要求	伟森	鄢陵县综合信息化平台定制开发	<p>1、系统须具备一个区级总平台和乡镇、村级子平台，各子平台之间独立管理，自主运行，总平台与子平台之间能够实现互联互通、数据共享、统一指挥、统计考评的功能。各子平台管理员可自主设置与管理本级平台的功能模块，自定义本级平台的功能模块。</p> <p>2、支持至少 3 套电子地图系统，对平台内各级进行位置的标记，对区内各类工作人员进行不同工作分工，使用不同的系统图标进行标记，直观的反应区域内工作人员及队伍的分布情况。对所有的工作人员，安装手机 APP 移动端系统，实现实时的 GPS 及网络位置定位和上报，指挥平台能够实时获取人员的海拔、速度等其他信息。同时对人员工作时长、工作地点、运动轨迹能够进行查看回放，工作。</p> <p>3、实现在综治日常运行工作中，对于突发的紧急事件，工作人员通过手机 APP 能够实时进行上报，事件信息以图片、声音、视频和文字形式，即时上报至后台的指挥中心，云服务具备直接对事件的详细情况进行存储和分析，指挥中心对事件的处理发出指令，进行快速处理。指挥中心在收到相关人员的事件上报后，根据事件的规模和紧急情况，具备直接下发指令对事件处理。对于需要其他部门和人员协助的事件，指挥中心能够分区域分单位下发指挥指令，调动更多人员立即参与事件处</p>	套	1	0	0	郑州河南森科技有限公司

			<p>理。对于特殊区域易发生不稳定事件的位置，实现指挥中心直接在电子地图上，调用周边范围工作人员进行布防，控制突出事件的发生。并且系统可以对上报的事件进行分类存档，保存录音录像，方便后期查询分析。</p> <p>4、提供任务管理系统，支持上级根据工作部署发布具体任务，对工作任务进行详细的描述，规定任务的完成时间和上报内容，并对任务完成情况自动进行积分奖励。人性化的增加了任务分单位、部门、群组发布，支持后台定时发布功能。</p> <p>5、设计能够在重点区域安装数据流监控探头，采集视频数据直接存储于云服务器，指挥中心在电子地图系统能够直接监控、调阅回放工作区域的音视频画面，避免第三方监控系统造成数据中转的壁垒。</p> <p>6、建立指挥调度中心，支持通过系统平台向用户手机 APP、微信端、短信发布系统广播通知消息，并可以直接与用户进行视频连线，更好的进行双向沟通，综治工作人员也可以使用手机 APP 对突发事件进行视频采集，系统可直接对视频进行云存储，方便保存证据，防止因个人手机问题出现现场数据丢失的问题。</p> <p>7、支持部门级视频会议功能，用户可以使用 PC 端、手机 APP 参与视频会议，视频会议系统使用了最先进优化技术，大幅节省带宽，优化画质。</p> <p>8、设计工作日志功能，在工作结束后，每位工作人员</p>				
--	--	--	--	--	--	--	--

			<p>能够把发生的工作地点的事件，采用图片、语音、视频和文字记录成为工作日志，工作日志的内容本单位人员能够共享查阅，方便更全面的掌握各校区的区域现状。指挥中心也能够通过站点日志记录，掌握全体工作人员的工作动态。</p> <p>9、提供绩效考评功能，对不同的工作任务设置工作流程，用户编写工作日挂载工作流程，系统自动计算工作任务的进度，并可自动关联人员的工资绩效。提供本单位工作任务完成进度排名功能。</p> <p>10、设计统计汇总功能，可以实时统计用户的工作任务、考勤数据、积分获取、在线时间、在线里程等数据，支持按照时间、部门和用户类型进行查询。</p> <p>11、可以管理系统用户信息，各级综治机构单位部门信息，可以对系统单位管理员和超级管理员进行设置，可以显示和查询 APP 在线用户列表。</p> <p>12、设计工作积分系统，可选择对考勤、日志、在线时间、工作任务完成进度等项目数据产生积分，并对积分进行排名，提供积分奖励系统，可设置积分对话礼品，提高用户的参与度和工作积极性。</p> <p>13、系统后台可以对安卓手机客户端进行配置，修改 APP 登录页面，设置 APP 版本更新功能，并可以对 APP 系统功能模块授权开通。对各单位子平台系统功能模块授权开通。</p> <p>14、提供技术问题反馈渠</p>				
--	--	--	--	--	--	--	--

				道，用户可以使用 APP 反馈使用中出现的问题和建 议，系统后台可以进行快速 回复解答，完善系统功能。					
综治成员单位业务应用子系统									
1	智能考 勤	伟森	伟森 工 作 效 率 管 理 平 台 V3.0	<p>开发设计实时考勤动态、电 子围栏设置、考勤记录管 理、上下班记录、围栏报警 记录、外出考勤审核、WIFI 设备管理、节假日管理等功 能。</p> <p>实现动态大屏幕形式显示当 前工作人员各类考勤情况， 显示单位名称、考勤人员图 像、姓名、考勤类型、考勤 时间及总人数、已考勤人 数，便于管理者对当前考勤 情况整体的了解和实时化掌 握；可以查询、新增、修 改、删除、关闭与开启电子 围栏，并对相应的规则进行 管理等；可以对当前考勤情 况按电子围栏、时间段、部 门或姓名进行查询；可以对 选定的考勤记录进行删除； 当手机 App 端用户因公外 出进行学习培训、参加会议 等，在固定电子围栏范围外 进行工作时，必须在规定时 间段内进行手动考勤，考勤 结果需要上级审核才纳入有 效考勤记录；对系统加入的 WIFI 设备进行管理。可以 进行新增、修改和删除等操 作；对于特殊节假日考勤时 间进行单独添加设置，实现 灵活性、人性化考勤。</p>	套	1	30000	30000	郑 州 河 南 伟 森 科 技 有 限 公 司
2	绩效管 理	伟森	伟森 工 作 效 率 管 理 平 台 V3.0	<p>开发设计绩效设置、奖惩管 理、统计汇总等功能。</p> <p>实现对系统工作人员每天巡 防里程、完成任务比率统计 和查询；对系统人员工资绩 效的构成和数额进行设置； 对系统用户的工作奖惩进行</p>	套	1	30000	30000	郑 州 河 南 伟 森 科 技 有 限 公 司

				设置；对于用户绩效工资的发 放和绩效报表进行设置和查 询；对单位人员绩效目标任 务完成情况进行审核。					
3	绩效考 评	伟森	伟森 工作 绩效 管理 平台 V3.0	开发设计考评打分、模板设 置等功能。 实现各单位设置不同类型的 绩效考评模板，并对每个考 评项目的完成情况进行打分。	套	1	30000	30000	郑 州 河 南 伟 森 科 技 有 限 公 司
4	项目站 点	伟森	伟森 工作 绩效 管理 平台 V3.0	开发设计工作站点管理、工 作站点审核、用户工作站 点、站点类别管理、工作日 志管理、工作量审核管理等 功能。 实现对单位用户工作站点的 查询修改管理；对新建立的 工作站点进行审核；对工作 站点的类型设置；并可以对 用户在不同工作站点编写的 日志查看、回复、点赞和删 除。	套	1	30000	30000	郑 州 河 南 伟 森 科 技 有 限 公 司
5	事件处 理	伟森	伟森 工作 绩效 管理 平台 V3.0	开发设计事件设置、事件受 理、事件查询、事件管理、 事件统计等功能。 实现平台收到的事件类型设 置、事件智能调度设置；实 现查询系统收到的事件上报 详情，包含事件的类型、内 容、位置、图片、视频、上 报事件、上报人等详细信息 ，并可以统计显示待受理、 核实中、受理中和完成等多 种状态统计；可以查询事件 发生的分布区域，并汇总显 示事件上报的图片；可查询 显示所有上报的历史事件。	套	1	30000	30000	郑 州 河 南 伟 森 科 技 有 限 公 司
6	设备状 态	伟森	伟森 工作 绩效 管理 平台 V3.0	包括工作电量管理、工作设 备管理、设备运行情况等功 能。显示用户使用的移动设 备电量变化，显示用户设备 的具体型号、机器串码、 SIM 卡号、首次登陆时间、 最后登陆时间等信息，并可	套	1	30000	30000	郑 州 河 南 伟 森 科 技 有 限 公 司

				以实现用户设备和账号的绑定。					
7	巡防设置	伟森	伟森智能防统巡系V3.0	<p>开发设计包括巡防规则管理、巡防记录管理、人员在线情况等功能。</p> <p>包含用户巡防规则设置，可以按照人员所在的部门和工作职责为用户设置巡防时间段和巡防区域；可以显示用户上传位置具体信息，包括定位方式、速度、高度、定位时间、上报时间等，可以在电子地图上查询显示用户的巡防轨迹。</p>	套	1	30000	30000	郑州南森科技有限公司
8	系统管理	伟森	伟森工作绩效管理平台V3.0	开发设计角色权限设置、单位信息设备、系统用户管理、系统模块设置、系统参数设置、系统登录日志、系统积分设置、系统图标管理等功能。	套	1	30000	30000	郑州南森科技有限公司
9	综治单位可视化数字大屏系统	伟森	伟森综治综合管理9+X系统V6.0	<p>要求开发“综治单位可视化数字大屏系统”，为了更直观更方便的了解为各个综治单位各类综治数据，设计各个综治单位关联的所有数据项目进行可视化展示，使用实时动态的饼状、柱状、曲线图标，全面显示数据的动态变化，更好的实现人与数据进行交互，用终端系统呈现，充分利用数据的价值。</p> <p>综治单位可视化数字大屏系统要求可以使用PC、平板电脑、移动终端、电视机顶盒、嵌入式设备等多种通道进行显示，使用认证过的安全移动设备扫码进入系统。</p> <p>综治中心指挥可视化数字大屏系统主屏显示本单位和部门的考勤和积分情况，可显示本单位所有人员的考勤次数、工作日志总数和日志沟通交流信息，显示单位各部门动态绩效、日志、积分、日志、学习排名，显示单位</p>	套	1	0	0	郑州南森科技有限公司

				<p>人员动态绩效、日志、积分、日志、学习排名，使用图表方式动态显示系统手机客户端在线率、综治工作开展走势、工作开展进度。显示单位人员实时考勤进度，包含已签到、未签到、请假中等状态人数，统计上报的事件预警状态、超期状态、待办状态数量，并单列区域显示系统平台实时动态数据更新和变化滚动屏，包含人员位置更新、综治人员、志愿者和群众的事件上报提醒，事件办理完毕消息提醒等。</p> <p>综治单位可视化数字大屏系统屏幕数据显示的布局和项目可以根据需要进行调整，图标显示方式支持多种模式切换调整。</p>					
10	功能描述	伟森	鄢陵 县 治 息 平 定 开 发 综 信 化 台 制	<p>1、系统支持至少 3 套电子地图系统，对平台内各级进行位置的标记，对管辖区域内各类综治工作人员进行不同工作分工，使用不同的系统图标进行标记，直观的反应区域内工作人员及队伍的分布情况。对所有的综治工作人员，安装手机 APP 移动端系统，实现实时的 GPS 及网络位置定位和上报，指挥平台能够实时获取人员的海拔、速度等其他信息。同时对综治人员工作时长、工作地点、运动轨迹能够进行查看回放。</p> <p>2、智能考勤系统通过智能考勤动态大屏幕展示实时考勤的动态化；电子围栏的新增、设置、修改、查询、开启与关闭、规则管理与删除等；实现按电子围栏名称、时间段、部门、姓名进行考勤记录的查询；实现按部</p>	套	1	0	0	郑 州 南 森 科 技 有 限 公 司

			<p>门、人员姓名和时间查询上下班记录；可以按照年度、月份、围栏信息查询报警记录；按照时间段查询外出考勤审核记录；考勤 WIFI 设备的管理：包括新增、修改与删除等；可以通过节假日管理对特殊节假日休息日新增规则，可修改、关闭、删除等管理。</p> <p>3、绩效管理系统包括绩效设置、奖惩管理、统计汇总等。实现对日常工作的绩效计量，对工作人员的每次出勤、每次上报、每次处置事件、每一天的工作日志等工作都进行详细的计量，并按比例与绩效系统匹配，在工作人员的手机端实时进行显示，彻底激发人员的工作积极性，改变拖沓推诿的不良工作习惯，也为上级领导对人员工作状态考评提供重要依据。</p> <p>4、绩效考评系统包括考评打分、模板设置等。系统通过各种绩效模板设置的规则，对综治各部门的工作情况进行考评打分，并支持按年份、月份、绩效模板进行查询。</p> <p>5、实现在日常工作过程中，每位综治工作人员能够通过建立工作站点把发生在工作地点的事件，采用图片、语音、视频和文字记录成为工作日志，工作日志的内容本单位人员能够共享查阅，方便更全面的掌握各部门的区域现状。指挥中心能够通过站点日志记录，掌握全体工作人员工作动态。</p> <p>6、大厅直播系统包括账户信息设置、视频设备管理等。系统设计中能够在重点</p>				
--	--	--	--	--	--	--	--

			<p>区域安装数据流监控探头，采集视频数据直接存储于云服务器，指挥中心在电子地图系统能够直接监控、调阅回放工作区域的音视频画面，避免第三方监控系统造成数据中转的壁垒。</p> <p>7、通知联络系统实现通过系统广播通知的发送，综治工作人员在手机 APP 端可以实时接收消息；也可以通过分部门、个人及群组进行实时沟通，发送文字、语音、图片等内容；手机 APP 端账户可以通过短信通知功能进行密码重置、更换设备等操作。</p> <p>8、系统支持部门级视频会议功能，用户可以使用 PC 端、手机 APP 端或者其他安卓系统移动端设备参与视频会议，视频会议系统使用最先进优化技术，大幅节省带宽，优化画质。</p> <p>9、系统设计了统计汇总功能，可以实时统计用户的工作任务、考勤数据、设备运行、用户流量、积分获取、在线时间、在线里程等数据，支持按照时间、部门和用户类型进行查询。</p> <p>10、实现在综治日常运行工作中，对于突发的紧急事件，工作人员通过手机 APP 能够实时进行上报，事件信息以图片、声音、视频和文字形式，即时上报至后台指挥中心，云服务具备直接对事件的详细情况进行存储和分析，指挥中心对事件的处理发出指令，进行快速处理。指挥中心在收到相关人员的事件上报后，根据事件的规模和紧急情况，具备直接下发指令对事件处理。对</p>				
--	--	--	---	--	--	--	--

			<p>于需要其他部门和人员协助的事件，指挥中心能够分区域分单位下发指挥指令，调动更多的人员立即参与事件处理。对于区域特殊区域易发生不稳定事件的位置，实现指挥中心直接在电子地图上，调用周边范围工作人员进行布防，控制突出事件的发生。并且系统可以对上报的事件进行分类存档，保存录音录像，方便后期查询分析。</p> <p>11、实现对工作人员通过手机 APP 端现场直播功能进行工作过程中的视频录制进行系统云服务器存储和视频连线管理。</p> <p>12、实现对手机 APP 端使用中移动设备电量的管理、工作设备管理、设备运行情况等。</p> <p>15、系统可以管理系统用户信息，各级综治机构单位部门信息，可以对系统单位管理员和超级管理员进行设置，可以显示和查询 APP 在线用户列表。包括角色权限设置、单位信息设备、系统用户管理、系统模块设置、系统参数设置、系统登录日志、系统积分设置、系统图标管理等。</p>					
--	--	--	---	--	--	--	--	--

A4:城乡社区网格化服务管理应用平台软件

1	基础信息	伟森	伟森市区格管系统 V5.0	包含系统初始设置、网格化建设、楼栋信息管理、实有人口管理、工作平台管理、通知公告管理、地图标注管理、内部邮件管理、走访日志管理、工作平台设置、系统用户管理	套	1	18000	18000	郑州河南伟森科技有限公司
---	------	----	---------------	---	---	---	-------	-------	--------------

2	系统初始设置	伟森	伟森 城市区 格管系 统 V5.0	包括系统图标设置、短信接口设置、短信内容模板、短信发送记录、APP 名称设置、APP 下载管理、APP 用户反馈、微信平台接入、群众上报页面、登陆日志、操作日志、图标素材管理	套	1	18000	18000	郑 州 河 南 伟 森 科 技 有 限 公 司
3	网格化建设	伟森	伟森 城市区 格管系 统 V5.0	包括网格设置、网格划分、网格查询、网格变更、网格简介	套	1	18000	18000	郑 州 河 南 伟 森 科 技 有 限 公 司
4	楼栋信息管理	伟森	伟森 城市区 格管系 统 V5.0	包括楼栋设置、房屋录入、房屋审核、房屋变更、房屋维护	套	1	18000	18000	郑 州 河 南 伟 森 科 技 有 限 公 司
5	实有人口管理	伟森	伟森 城市区 格管系 统 V5.0	包括居民录入、综合录入、居民审核、居民查询、居民变更、居民维护	套	1	15000	15000	郑 州 河 南 伟 森 科 技 有 限 公 司
6	工作平台管理	伟森	伟森 城市区 格管系 统 V5.0	包括工作发布、工作审核、工作维护、工作查询	套	1	15000	15000	郑 州 河 南 伟 森 科 技 有 限 公 司
7	通知公告管理	伟森	伟森 城市区 格管系 统 V5.0	包含信息发布、公告审核、信息查询、信息维护、公告类型	套	1	15000	15000	郑 州 河 南 伟 森 科 技 有 限 公 司

			理系 统 V5.0						公司
8	地图标注管理	伟森	伟森 城市 社区 网格 化管理 系统 V5.0	包含标注类型设置、地图标注设置	套	1	15000	15000	郑 州 河 南 伟 森 科 技 有 限 公 司
9	内部邮件管理	伟森	伟森 城市 社区 网格 化管理 系统 V5.0	包含写邮件、草稿箱、收件箱、发件箱、废件箱	套	1	18000	18000	郑 州 河 南 伟 森 科 技 有 限 公 司
10	走访日志管理	伟森	伟森 城市 社区 网格 化管理 系统 V5.0	包含走访记录查询、走访日志管理、个人走访记录管理	套	1	18000	18000	郑 州 河 南 伟 森 科 技 有 限 公 司
11	工作平台设置	伟森	伟森 城市 社区 网格 化管理 系统 V5.0	包含平台名称设置、工作类别设置、桌面主题设置、桌面项目管理、微信端首页轮播	套	1	18000	18000	郑 州 河 南 伟 森 科 技 有 限 公 司
12	系统用户管理	伟森	伟森 城市 社区 网格 化管理 系统 V5.0	包含部门设置、角色权限、用户管理、用户审核	套	1	18000	18000	郑 州 河 南 伟 森 科 技 有 限 公 司
13	地图信息	伟森	伟森 城市	显示市、乡、村三级的网格划分，确定了网格的位置和	套	1	18000	18000	郑 州 河 南

			社 区 网 格 化 理 统 系 V5.0	范围，实现了无缝连接，同时还显示了网格长的信息					伟 森 科 技 有 限 公 司
14	事 件 处 理	伟 森	伟 森 市 区 社 区 网 格 化 理 统 系 V5.0	包含待处理事件、个人事件、时间查询、待评价事件、已评价事件、轨迹跟踪、事件地图、事件类型设置、流程管理	套	1	18000	18000	郑 州 南 森 科 技 有 限 公 司
15	综 治 维 稳	伟 森	伟 森 市 区 社 区 网 格 化 理 统 系 V5.0	包含总况、特殊人群	套	1	15000	15000	郑 州 南 森 科 技 有 限 公 司
16	特 殊 人 群	伟 森	伟 森 市 区 社 区 网 格 化 理 统 系 V5.0	包含越战复原军人、精神病人、信访人员、吸毒人员、社区矫正、两劳人员、刑满解救人员、重点青少年	套	1	15000	15000	郑 州 南 森 科 技 有 限 公 司
17	社 会 事 务	伟 森	伟 森 市 区 社 区 网 格 化 理 统 系 V5.0	包含社会救助、劳动保障、居家养老、计生信息、志愿者	套	1	15000	15000	郑 州 南 森 科 技 有 限 公 司
18	便 民 服 务	伟 森	伟 森 市 区 社 区 网 格 化 理 统 系 V5.0	包含民情回应、民情日志	套	1	15000	15000	郑 州 南 森 科 技 有 限 公 司

			V5.0					
19	技术要求	伟森	<p>鄢陵县综合治理信息化平台开发</p> <p>1、系统采用的地理信息系统的数据和基础做为平台支撑，按照网格划分，将人口、房屋等信息按照相关图层加入城区电子地图，可以通过地图将重要事件、人员、组织、物资等动态信息及主要分布情况，在地图上形象动态直观的展示；并可基于电子地图对本级下辖的各级行政区域，在地图上进行网格化显示。</p> <p>2、网格划分设定为县乡村三级，网格地图标示各级网格长和网格介绍，直观清晰的实现网格管理。</p> <p>3、整合房屋、出租房、学校、医院、消防重点企业、重点组织、重点场所等，实现楼栋房屋基础数据的采集、查询、统计、分析、共享。</p> <p>4、整合户籍人口、流动人口、留守人口、境外人员、特殊人群等数据，实现人口基础信息的采集、查询、统计、分析、共享。</p> <p>5、建立网格员走访巡查机制，明确走访规则，记录走访记录，可以通过手机 APP 采集相关人口信息。</p> <p>6、通过网格员走访、群众来信来访、基层人员调查收集等多种渠道，记录群众的各方面反应和诉求，并按照职能对事件进行分流，由相关部门和人员进行处理解决。该功能全程记录每件事件的受理、处理、办结及反馈评价的全过程，并能及时向群众反馈事件处理情况</p> <p>7、对日常管理工作所涉及的报表、台帐、文件、资料</p>	套	1	0	0	郑州南森科技有限公司

				进行电子化管理，建立电子工作平台，实现上下级统一云平台展示，对各级社会管理机构提供可自定义的工作平台管理功能，实现对队伍的电子化考核，建立客观、便捷的考核管理体系。					
A5: 综治领导决策版 APP 客户端软件开发									
1	后台管理	伟森	智慧管理领导决策版 APP 客户端 V3.0	本系统后台管理通过综治中心智能管理系统进行，开发 JAVA 统一数据库后台管理平台	套	1	6250	6250	郑州南森科技有限公司
2	扫码登陆	伟森	智慧管理领导决策版 APP 客户端 V3.0	支持通过扫一扫进行身份识别登陆系统电脑管理平台	套	1	6250	6250	郑州南森科技有限公司
3	事件上报	伟森	智慧管理领导决策版 APP 客户端 V3.0	能够进行人员请假、紧急事件、人员求助等事件上报与审批功能。	套	1	6250	6250	郑州南森科技有限公司
4	现场直播	伟森	智慧管理领导决策版 APP 客户端 V3.0	能够选择接收对象，利用手机进行巡防或活动现场直播，系统后台自动存储，接收对象能够在手机上观看。	套	1	6250	6250	郑州南森科技有限公司

5	手工签到	伟森	智慧管理决策APP客户端 V3.0	能够通过开始工作或结束工作进行手工签到登记，系统能够记录每天用户的工作时间，也可方便外出人员签到。手工签到时系统自动拍照并上传位置信息。	套	1	6250	6250	郑州南森科技有限公司
6	自动签到	伟森	智慧管理决策APP客户端 V3.0	当用户在工作单位或巡防区域内，系统能够通过电子围栏实现自动签到，签到成功后，发送消息提醒给签到人。	套	1	6250	6250	郑州南森科技有限公司
7	工作日志	伟森	智慧管理决策APP客户端 V3.0	实现手机书写工作日志，新建工作项目及工作地点，能够自动统计工作项目内的工作情况及工作进度，查看各项工作的执行情况，上级领导能够进行点评操作，同事之间能够点赞和回复。	套	1	6250	6250	郑州南森科技有限公司
8	实时统计	伟森	智慧管理决策APP客户端 V3.0	实现能够公开当天本系统在线人员情况，工作日志完成情况，互相能够查看与交流，以图表方式展示统计结果。能够查看到个人的当天签到次数，本月积分数，积分排名，运动排名，行程排名。	套	1	6250	6250	郑州南森科技有限公司
9	我的应用	伟森	智慧管理决策APP客户端 V3.0	通过后台控制和管理手机端“我的应用”显示列表，能够自主设置和选择“我的应用”列表，添加或删除应用图标。	套	1	6250	6250	郑州南森科技有限公司

10	工作地图	伟森	智慧管理领导决策APP客户端V3.0	能够在地图上显示和切换工作地点位置，进入工作地点进行工作查阅，能够实现紧急求助，能够切换三维地图。	套	1	6250	6250	郑州南森科技有限公司
11	绩效考评	伟森	智慧管理领导决策APP客户端V3.0	能够查看绩效考评项目内容，按照考评项目书写工作日志，关联考评项目，实现工作绩效分析，能够多个考评项目切换应用，能够查看到绩效的工作数据、工作进度及绩效得分。	套	1	6250	6250	郑州南森科技有限公司
12	视频会议	伟森	智慧管理领导决策APP客户端V3.0	能够参加管理员或指挥平台发起的视频会议	套	1	6250	6250	郑州南森科技有限公司
13	现场视频	伟森	智慧管理领导决策APP客户端V3.0	能够实时查看到指定地点或分级综治中心的视频画面	套	1	6250	6250	郑州南森科技有限公司
14	运动数据	伟森	智慧管理领导决策APP客户端V3.0	能够查看自己每一天的运动数据	套	1	6250	6250	郑州南森科技有限公司

15	消息中心	伟森	智慧管理领导决策APP客户端V3.0	能够查看系统消息，能够与同事进行语音沟通交流	套	1	6250	6250	郑州南森科技有限公司
16	个人中心	伟森	智慧管理领导决策APP客户端V3.0	能够查看个人事件、考勤、积分、绩效，系统开关控制，系统运行状况，流量使用情况，邀请同事加入，修改个人资料及登陆密码。	套	1	6250	6250	郑州南森科技有限公司
17	功能描述	伟森	鄢陵县综治信息化平台定制开发	系统采用安卓原生代码开发，支持 4.1 以上操作系统，通过综治中心智能管理系统进行数据管理及维护，具备在 GPS 或网络模式下的实时定位与自动回传功能，消息推送与接收功能，语音播报功能，视频会议自动弹屏功能，扫一扫功能，手机运动状况检测功能等。 APP 应用包括实时统计、工作应用、即时消息、工作日志、个人中心模块，能够通过手机实现智能考勤、事件上报、现场直播、工作日志、绩效考评、视频会议、视频监控，查看设备状态、运动数据、积分排名，能够与群组成员语音沟通，通知消息语音播报，能够查看用户积分排名、工作日志、事件处理、考勤记录、积分记录、绩效记录，能够查看设备运行状况、流量使用情况，能够修改个人信息资料，清除历史数据，能够建立工作项目、书写工作日	套	1	0	0	郑州南森科技有限公司

				志、查阅同事工作日志、点赞、评论他人工作日志、工作日志能够关联绩效考评项目，实现手机端绩效考评，能够进行巡防工作手机现场直播等，能够通过手机查看上级通知消息及时回复，通过手机实现移动办公。					
A6: 综治队伍版 APP 客户端软件开发									
1	后台管理	伟森	智慧管理队伍版 APP 客户端 V3.0	本系统后台管理通过综治中心智能管理系统进行，开发 JAVA 统一数据库后台管理平台	套	1	6500	6500	郑州河南伟森科技有限公司
2	扫码登陆	伟森	智慧管理队伍版 APP 客户端 V3.0	支持通过扫一扫进行身份识别登陆系统电脑管理平台。	套	1	6500	6500	郑州河南伟森科技有限公司
3	事件上报	伟森	智慧管理队伍版 APP 客户端 V3.0	能够进行人员请假、紧急事件、人员求助等事件上报与审批功能。	套	1	6500	6500	郑州河南伟森科技有限公司
4	现场直播	伟森	智慧管理队伍版 APP 客户端 V3.0	能够选择接收对象，利用手机进行巡防或活动现场直播，系统后台自动存储，接收对象能够在手机上观看。	套	1	6500	6500	郑州河南伟森科技有限公司
5	手工签到	伟森	智慧管理队伍	能够通过开始工作或结束工作进行手工签到登记，系统能够记录每天用户的工作时	套	1	6500	6500	郑州河南伟森

			版 APP 客 户 端 V3.0	间，也可方便外出人员签到。手工签到时系统自动拍照并上传位置信息。					科 技 有 限 公 司
6	自 动 签 到	伟 森	智 慧 管 理 队 伍 版 APP 客 户 端 V3.0	当用户在工作单位或巡防区域内，能够通过电子围栏实现自动签到，签到成功后，发送消息提醒给签到人。	套	1	6500	6500	郑 州 南 森 科 技 有 限 公 司
7	召 开 会 议	伟 森	智 慧 管 理 队 伍 版 APP 客 户 端 V3.0	能够通过手机发起视频，选择指定人员参加会议。	套	1	6800	6800	郑 州 南 森 科 技 有 限 公 司
8	发 布 通 知	伟 森	智 慧 管 理 队 伍 版 APP 客 户 端 V3.0	能够通过手机端发布通知公告，能够及时查阅单位、部门、人员接收和阅读通知公告的情况，回复情况。	套	1	6800	6800	郑 州 南 森 科 技 有 限 公 司
9	绩 效 考 评	伟 森	智 慧 管 理 队 伍 版 APP 客 户 端 V3.0	能够实时查询统计各级综治部门工作绩效完成情况及名次。	套	1	6800	6800	郑 州 南 森 科 技 有 限 公 司
10	部 门 工 作	伟 森	智 慧 管 理 队 伍 版 APP 客 户 端 V3.0	能够实时查询统计本部门及下级部门及人员工作情况。	套	1	6800	6800	郑 州 南 森 科 技 有 限 公 司

11	工作督查	伟森	智慧管理队伍版APP客户端V3.0	能够对本部门本单位人员工作情况进行督查。	套	1	6800	6800	郑州南森科技有限公司
12	决策应用	伟森	智慧管理队伍版APP客户端V3.0	工作桌面上能够自定义添加决策应用的数据及模块。	套	1	6600	6600	郑州南森科技有限公司
13	消息查看	伟森	智慧管理队伍版APP客户端V3.0	能够选择联系人查看各部门内部消息及沟通消息。	套	1	6500	6500	郑州南森科技有限公司
14	联系人	伟森	智慧管理队伍版APP客户端V3.0	能够查看附近在线人员，检查在岗工作情况，能够查看本单位组织架构，本部门人员情况，能够设置常用联系人，能够查询搜索联系人，查看个人名片及联系方式，具备存储个人手机号码至本机的功能。	套	1	6500	6500	郑州南森科技有限公司
15	个人中心	伟森	智慧管理队伍版APP客户端V3.0	能够查看个人事件、考勤、积分、绩效，系统开关控制，系统运行状况，流量使用情况，邀请同事加入，修改个人资料及登陆密码。	套	1	6500	6500	郑州南森科技有限公司
16	功能描述	伟森	鄢陵县综合治理信息平台	系统采用安卓原生代码开发，支持 4.1 以上操作系统。通过综治中心智能管理系统进行数据管理及维护，具备	套	1	0	0	郑州南森科技有限公司

			定制开发	实时位置自动回传功能，消息推送与接收功能，语音播报功能，视频会议自动弹屏功能，扫一扫功能，手机运动状况检测功能等。APP应用包括实时统计、工作应用、即时消息、联系人、个人中心模块，能够通过手机实现智能考勤、事件上报、现场直播、工作日志、绩效考评、视频会议、视频监控，查看设备状态、运动数据、积分排名，能够与群组成员语音沟通，通知消息语音播报，能够查看附近的人、单位组织框架、单位内部通讯录，能够查看用户当前位置、查看每日行程轨迹、每日运动状况，能够查看用户积分排名、工作日志、事件处理、考勤记录、积分记录、绩效记录，能够查看设备运行状况、流量使用情况，能够修改个人信息资料，清除历史数据，能够建立工作项目、书写工作日志、查阅同事工作日志、点赞、评论他人工作日志、工作日志能够关联绩效考评项目，实现手机端绩效考评，能够进行手机现场直播等。					公司
--	--	--	------	--	--	--	--	--	----

A7: 服务群众版 APP 客户端软件开发

1	首页	伟森	智慧群众版 APP 客户端 V3.0	实现同步展示综合信息平台系统中“政务公开”模块上的栏目内容，以及下一级各镇街道办事处“政务公开”模块对外发布的相关信息。	套	1	25000	25000	郑州南森科技有限公司
2	消息	伟森	智慧群众版	实现留言与相关部门人员的回复信息、预约办事流程进展的相关信息等。	套	1	25000	25000	郑州南森科技

			APP 客 户 端 V3.0						有 限 公 司
3	服务	伟森	智 慧 管 理 群 众 版 APP 客 户 端 V3.0	包括我的留言、我的预约、 事件上报、查看小区周边视 频等。	套	1	25000	25000	郑 州 南 森 科 技 有 限 公 司
4	我的	伟森	智 慧 管 理 群 众 版 APP 客 户 端 V3.0	实现用户各项个人信息的展 示、编辑和可以进行基本设 置操作。显示个人积分排 名，留言、预约、事件上报 的次数。	套	1	25000	25000	郑 州 南 森 科 技 有 限 公 司
5	功能描述	伟森	鄢 陵 县 综 治 信 息 化 平 台 定 制 开 发	1、为方便广大人民群众到 各个便民服务大厅办理各项 业务，系统提供了群众版手 机 APP 客户端，群众只需 要通过手机浏览器扫描二维 码，下载安装“平安鄢陵”， 即可浏览鄢陵县综治平台、 微信网站等各类信息。 2、首页同步展示鄢陵县综 治平台系统中“政务公开” 模块上的栏目内容，以及下 一级各镇、街道办事处“政 务公开”模块对外发布的相 关信息。还可以通过区域选 择功能，一键切换到具体自 己需要办理事宜所在街道办 事处、镇级的微信网站。 3、设计消息中心模块，显 示留言与相关部门人员的回 复信息、预约办事流程进展 的相关信息等。 4、系统设计了用户服务模 块，注册微信、网站用户， 登录后点击、选择、输入相	套	1	0	0	郑 州 南 森 科 技 有 限 公 司

				<p>关内容可以进行系统“留言”，为人民群众提供一个可以发出自己的声音，提出合理化建议的平台，通过“预约”可以让人民群众足不出户，提前在微信网站平台上进行预约，从而大大提高服务办事效率和人民群众的满意率；用户随时随地遇到发现紧急情况、治安事件可以通过拍摄图片、录制语音、视频等形式快速进行“事件上报”，为相关事件现场的一手资料进行有效的云端服务器保存，提交相关部门和机构，快速进行分析研判、派人协调处理，提高政府部门的反应处置速度，提高广大人民群众参与社会治理的积极性。</p> <p>5、系统提供个人信息管理模块，“我的”主要是用户各项个人信息的展示、编辑和基本操作。显示个人积分排名，留言、预约、事件上报的次数，可以对个人图像、用户名、区域进行设置修改，可以进行签到、修改密码、邀请其他人下载App，软件相关信息等。</p>					
--	--	--	--	--	--	--	--	--	--

A8: 各级综治中心网站集群开发

1	系统用户管理模块	伟森	鄢陵县综治信息化平台定制开发	<p>包括部门信息设置、角色权限设置、系统用户管理、系统用户审核</p> <p>实现用户的单位部门分类登记，用户账户的增删改查，新用户注册审核，系统用户账户权限的分配和管理。</p>	套	1	18750	18750	郑州南森科技有限公司
2	系统网站管理模块	伟森	鄢陵县综治信息化平台定制开发	<p>包括网站参数设置、网站布局设置、群众事件上报设置等。</p> <p>管理设置各单位部门网站名称、地址、搜索关键字、头部模块，对网站结构布局和模块内容进行定义。</p>	套	1	18750	18750	郑州南森科技有限公司

3	工作平台设置模块	伟森	鄢陵县综合治理信息平台开发	包括平台名称设置、内容类别设置等。 根据单位部门实际工作需要设置工作平台的项目分类，定义工作上报内容的具体格式。	套	1	18750	18750	郑州南森科技有限公司
4	系统桌面设置模块	伟森	鄢陵县综合治理信息平台开发	包括桌面主题设置、桌面项目管理等 对工作平台桌面界面的配色风格和主题进行设置，管理桌面显示项目的名称图标显示和网络链接。	套	1	18750	18750	郑州南森科技有限公司
5	系统APP管理模块	伟森	鄢陵县综合治理信息平台开发	包括APP下载管理、APP用户反馈、APP用户管理、APP推送信息管理等	套	1	18750	18750	郑州南森科技有限公司
6	平台内容管理模块	伟森	鄢陵县综合治理信息平台开发	包括工作信息发布、工作信息审核、工作信息维护、工作信息查询等对发布的工作内容进行管理设置，包含信息的类型设置，信息发布录入和编辑，信息展示网站的审核和维护修改，对历史信息的查询。	套	1	18750	18750	郑州南森科技有限公司
7	安卓APP手机客户端开发	伟森	鄢陵县综合治理信息平台开发	手机APP客户端实现与信息管理平台管理信息的同步管理，具备切换区域、用户注册、消息推送、事件反馈、信息查阅等功能，预留与其它群众APP功能整合的功能。	套	1	18750	18750	郑州南森科技有限公司
8	网格信息服务数据大屏	伟森	鄢陵县综合治理信息平台开发	根据上述基础数据，开发区域综治数据大屏，直观展示市、乡镇街道村（社区）综治工作开展走势与实时动态等。	套	1	18750	18750	郑州南森科技有限公司
9	总体要求	伟森	鄢陵县综	根据综治部门工作任务建立信息公开栏目，综治人员通	套	1	0	0	郑州南

		治 信 息 化 平 台 定 制 开 发	<p>过 PC 端和 APP 记录工作情况和工作进度，统一展示在单位工作平台中，对工作平台中工作展示，选择性的公开公布在外宣网站中，建立由县乡村三级构架组成，不同风格的网站平台，网站栏目结构可自由定义调整，建立多级网站展示模板，支持移动端通过微信端访问浏览。</p> <p>1、具备支持建立并生成县、乡、村三级综合服务信息平台主界面的功能，各级管理员可自主设置与管理本级平台的功能模块，自定义本级平台的功能模块。</p> <p>2、具备分级管理维护平台的权限功能，各级、各部门独立管理维护本级平台内容，县乡村三级平台信息实现互联互通。</p> <p>3、系统支持管理内部信息与公开信息的查阅权限设置，系统具备一个后台管理系统、一个电脑网页端、一个安卓手机 APP 客户端、一个微信网页客户端。也可以根据业务需要定制开发大厅触摸屏展示端。多个终端实现数据信息共享、同步管理更新，实现“电脑网站+手机 APP 客户端+微信网站”一个后台维护与发布，多平台同步更新显示等。。</p> <p>4、系统具备并支持对第三方系统用户访问接口，其它业务系统当提供用户登陆接口后，本平台用户可以直接登陆其它业务系统开展工作。站群管理系统通过县乡村三级权限分级及用户账户统一管理，实现站点自定义扩展及各级站点模块管理。</p> <p>5、系统具备自定义频道名</p>				伟 森 科 技 有 限 公 司
--	--	---------------------------------	---	--	--	--	--------------------------

			称、自定义栏目类型、自由发布与管理信息平台内容的功能，上级可以管理和维护下级信息内容。各级管理员可自主设置与管理本级网站的功能模块，自定义本级网站的功能模块。 6、各级平台的访问展示页面应具备支持独立访问页面地址，方便单位外部网站与平台公开信息的链接。 7、本系统应与网格化管理系统实现用户共享。					
合计	大写：人民币贰佰壹拾叁万陆仟陆佰元整		小写：2136600元					

3.5 项目实施方案及技术方案的

(投标人根据招标文件要求自行编制)

3.5.1 针对本项目软件开发设计方案

(一) 投标产品详细介绍

鄱陵县社会治安综合治理信息平台总体框架采用“9+X”模式。“9”是根据现阶段综治业务需要，设置9大基础应用模块，包括综治组织和综合业务、实有人口、特殊人群、重点青少年、非公有制经济组织和社会组织、社会治安、矛盾纠纷排查化解、校园及周边安全、护路护线等，在此基础上实现大数据分析管理子系统、综治单位可视化数字大屏系统等深度应用。“X”是我区各级综治组织与综合业务工作需要，进行管理创新与个性化定制开发的业务应用模块。

(1) 设计原则

依据国家质检总局、国家标准委发布《社会治安综合治理综治中心建设与管理规范》(GB/T 33200-2016)和《社会治安综合治理基础数据规范》(GB/T 31000—2015)所规定的县、乡、村(社区)三级综治中心建设标准为依据，充分结合社会工作实际、功能定位、运行模式、人员组成、设施要求、综治信息系统建设、制度要求、日常管理等方面，以“经济、实用、先

进、可靠”为建设原则。

硬件的选型都达到行业标准规格，充分保证系统 7*24 小时不间断持续运行。同时，系统具备严密的安全管理机制，确保设备安全、系统安全、数据库安全和信息安全。

(2) 设计依据

系统的建设依据国家相关法律法规、国家和行业相关标准、相关研究成果等进行规划设计，具体如下：

《社会治安综合治理综治中心建设与管理规范》GB/T33200-2016

《社会治安综合治理基础数据规范》GB/T 31000—2015

《城乡社区网格化服务管理规范》GBT 34300-2017

《计算机信息系统安全》GA 216.1—1999

《电子计算机机房设计规范》GB50174-93

(3) 设计架构

基于社会治安综合治理信息平台采用“9+X”总体框架。根据现阶段综治业务需要，鄢陵县社会治安综合治理信息平台总体框架采用“9+X”模式。“9”是指“综治机构队伍、实有人口、特殊人群、重点青少年、非公有制经济组织和社会组织、社会治安、矛盾纠纷排查化解、校园及周边安全、护路护线等”9个基础数据应用平台，在此基础上实现大数据分析管理子系统、综治单位可视化数字大屏等应用，以科学布点布建理论为支撑，根据业务需要研发应用子系统，分别是“事件处理、指挥调度、网格服务、智能巡防、智能考勤、移动办公、绩效考评等”业务应用平台，

(4) 鄢陵县综治 9+X 软件开发设计方案

根据《社会治安综合治理综治中心建设与管理规范》(GB/T33200-2016)和《社会治安综合治理基础数据规范》(GB/T 31000—2015)的建设与管理要求，社会治安综合治理信息平台应采用“9+X”总体框架建设。

(二) 社会治安综合治理信息系统 9 项基础数据平台件开发设计方案

基础应用系统是指“综治机构队伍、实有人口、特殊人群、重点青少年、非公有制经济组织和社会组织、社会治安、矛盾纠纷排查化解、校园及周边安全、护路护线等”9个基础数据应用平台，在此基础上实现大数据分析管理子系统、综治单位可视化数字大屏等，以科学布点

布建理论为支撑。

(1) 综治组织与综合业务

综治组织及综合业务模块实现对综治机构、综治队伍、群防群治组织、群防群治队伍、综治中心、综治视联网信息中心、网格化建设、楼栋长、综治领导责任制、重特大案（事）件等项目的数据登记、查询、编辑处理功能。

综治机构的设置

添加、编辑辖区内综治机构，登记综治机构的名称、机构类型、联系方式、详细地址、设计文件号、设计时间等。

综治机构添加完成后，进行添加、编辑综治机构内的综治单位，对综治单位的名称、类型、联系方式、负责人姓名、负责人联系方式、所在地址进行详细登记。

综治队伍管理

添加、编辑各个总之单位内综治工作人员基本信息，对工作人员的姓名、性别、当前职务、级别、职务、民族、政治面貌、身份证号码、出生日期、学历、手机号码、固定电话、住址、专业特长、成员类别、是否登录系统进行详细的登记。

人员信息添加

所在区域:	二七区	综治机构:	请选择
单位名称:	请选择	姓名:	
性别:	请选择	当前职务:	
级别:	请选择	职务:	请选择
民族:	请选择	政治面貌:	请选择
身份证号码:		出生日期:	1998-07-06
学历:	请选择	手机号码:	
固定电话:	区号-号码/号码	住址:	
专业特长:	请选择 ...	排序:	
成员类别:	请选择矛盾纠纷机制中成员类别	登录系统:	否

提交 关闭

综治机构查询

查询辖区的综治机构、综治机构下属综治单位、综治单位内综治工作人员全部信息。

网格化建设

对辖区内所有综治工作区域，建立多层次网格，编辑登记：网格名称、区域、网格长、网格员、网格员数量、网格户数、网格面积、所属层级，并在电子地图绘制网格区域，相邻网格采用不同的颜色进行标示。

网格化建设栏目附属电子地图，采用缩放地图，可以查看已经登记建立的各级网格，以及上述网格信息。

群防群治组织

群防群治组织管理，实现对群防群治组织、群防群治组织人员、群防群治人员职务管理的登记编辑功能。

群防群治组织添加

组织名称 *

业务指导部门 *

主要职能 *

负责人

所在地详址 [定位](#)

组织类型 *

人员数量 *

组织联系方式 *

联系方式

[提交](#) [关闭](#)

群防群治组织登记对：组织名称、组织类型、业务指导部门、人员数量、主要职能、组织联系方式、负责人联系方式、所在地详细地址进行登记。

群防群治人员登记对每个组织内人员的姓名、性别、职务、民族、政治面貌、证件名称、证件号码、出生日期、学历、手机号码、固定电话、住址定位、专业特长进行登记。

群防群治人员职务管理对人员的具体职务级别进行定义。

楼栋长

楼栋长模块是对各网格小区内楼栋管理人员进行登记，包含区域、小区（单位名称）、楼栋名称、建筑面积、层数、单元数、楼栋户数、楼栋人数、楼栋长、网格名称、固定电话、所在地：所在地详情经纬度进行。

楼栋信息

小区（单位名称）： *

楼栋名称： *

单元数： *

楼栋长姓名： *

政治面貌： *

联系方式： *

所在地： *

所在地详情：

经纬度： 纬度： [点击定位](#)

建筑面积： *

楼栋户数： *

性别： *

出生日期：

固定电话：

层数： *

楼栋人数： *

民族： *

学历： *

网格名称： *

综治视联网

综治视联网包含城镇街道管委会社区公共安全监控和综治视联网信息中心模块。

城镇街道管委会社区公共安全监控是对各级行政区域的区域、城镇街道管委会社区名称、城镇街道管委会社区联系方式、城镇街道管委会社区面积（平方米）、城镇街道管委会社区人口、视频监控摄像机总数、高清摄像机数量、与镇联网监控数量、24小时值守监控数量、每平方公里监控数量、每百人监控数量进行登记。

楼栋信息			
小区（单位名称）：			
楼栋名称：		建筑面积：	
单元数：		楼层：	
楼栋长姓名：		楼栋户数：	
楼栋长性别：	男性	楼栋人数：	
楼栋长民族：	汉族	楼栋长民族：	汉族
楼栋长政治面貌：	群众	楼栋长出生日期：	
楼栋长联系方式：		楼栋长学历：	其他
楼栋长固定电话：		楼栋长网络名称：	
所在地：	河南省 郑州市		
所在地详情：			
经度：	113.578993	纬度：	34.68312

综治视联网信息中心主要是设置区镇街道管委会村级区域建立的视频监控中心，主要对监控中心的区域、中心名称、中心联系方式、中心层级、中心负责人姓名、专职工作人员数量、办公用房面积、年度运行经费(元)、联网监控摄像机数量、是否24小时有人值守、所在地、所在地详址经度纬度等信息进行登记。

综治领导责任制

综治领导责任制主要登记内容是：区域、被实施地区、被实施层级、实施主体名称、实施主体层级、政策种类。

综治领导责任制信息	
被实施地区：	
被实施层级：	县、市、区、旗
实施主体名称：	
实施主体层级：	县、市、区、旗
政策种类：	表彰奖励

重大案（事）件

重大案（事）件是指根据国家《生产安全事故报告和调查处理条例》、《国家突发公共事件总体应急预案》、《国务院办公厅关于印发国家食品安全事故应急预案的通知》、综治工作（平安建设）考核评价实施细则等规定的特别重大、重大突发公共事件、食品安全事故分级标

准，因不全面履行法定职责，导致发生的特别重大、重大安全事故、群体性事件、食品安全事故、有关刑事案件。

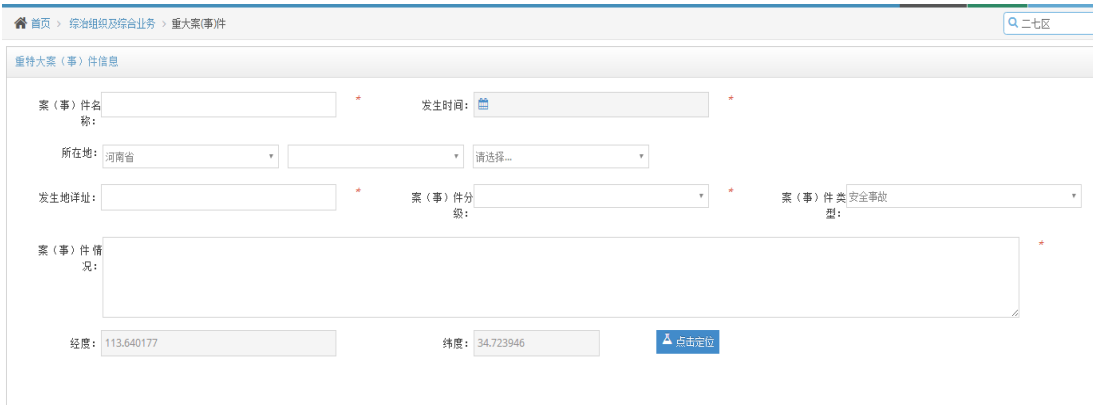

重大案(事)件信息

案(事)件名称: _____ 发生时间: _____

所在地: 河南省 _____ 请选择...

发生地详址: _____ 案(事)件分级: _____ 案(事)件类型: 安全事故

案(事)件情况: _____

经度: 113.640177 纬度: 34.723946 [点击定位](#)

此项目对案(事)件的区域、案(事)件名称、发生时间、所在地、发生地详址、案(事)件分级、案(事)件类型、案(事)件情况说明、发生地经纬度进行详细的登记。

(2) 实有人口

本模块通过基层信息采集、整合部门信息资源，建立共享机制，全面掌握实有人口信息数据，确保信息全面、翔实、准确，为实有人口服务管理提供信息支撑。

实有人口模块包括：户籍人口、流动人口、留守人口、境外人员、出租房项目。

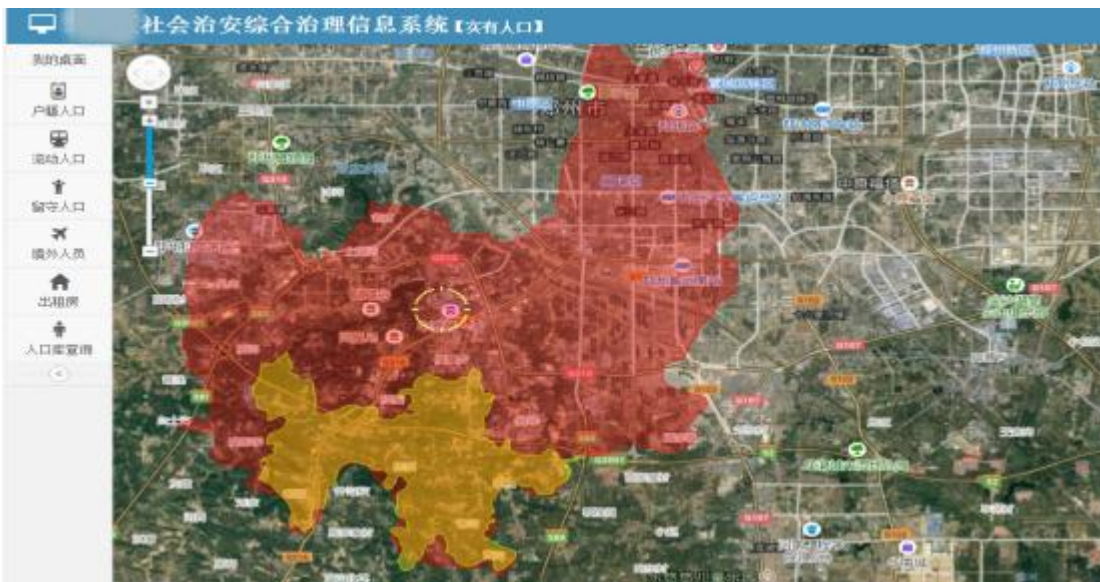

户籍人口

户籍人口是对辖区内的所有户籍在册人口进行具体信息登记和编辑查询。

主要登记项目为：公民身份证号码、区域、姓名、曾用名、性别、出生日期、民族、籍贯、婚姻状况、政治面貌、学历、宗教信仰、职业类别、职业、服务处所、联系方式、户籍地、户籍门（楼）详址、所属楼栋、现住地、现住门（楼）详址、户号、一户一致标识、户主公民身份证、户主姓名、与户主关系、户主联系方式等。

流动人口

流动人口是指对本辖区内流动人口进行具体的信息登记。

主要登记项目为：区域、公民身份证号码、姓名、曾用名、性别、出生日期、民族、籍贯、婚姻状况、政治面貌、学历、宗教信仰、职业类别、职业、服务处所、联系方式、户籍地、户籍门（楼）详址、所属楼栋、现住地、现住门（楼）详址、流入原因、办证类型、证件号码、登记日期、证件到期日期、住所类型、是否重点关注人员等。

留守人员

留守人口是指对本辖区内留守人口进行具体的信息登记和编辑查询。

留守人口信息

公民身份证号码: 查询 姓名: 曾用名:

性别: 未知的性别 出生日期: 民族: 汉族

籍贯: 河南省 郑州市

婚姻状况: 未婚 政治面貌: 中国共产党党员 学历: 研究生教育

宗教信仰: 无宗教信仰 职业类别: 中国共产党中央委员会和县级以上地方各级党组织负责人 职业:

服务处所: 联系方式:

户籍地: 河南省 郑州市

户籍门(楼)详址: 所属楼栋:

现住地: 河南省 郑州市

现住门(楼)详址:

主要登记项目为：区域、公民身份证号码、姓名、曾用名、性别、出生日期、民族、籍贯、婚姻状况、政治面貌、学历、宗教信仰、职业类别、职业、服务处所、联系方式、户籍地、户籍门（楼）详址、所属楼栋、现住地、现住门（楼）详址、健康状况、个人年收入、人户一致标识、留守人员类型、主要成员身份号码、主要成员姓名、主要成员健康状况、与留守人员关系、主要成员联系方式、主要成员工作详址、家庭年收入、困难及诉求、帮扶情况说明等。

境外人员

境外人口是指对本辖区内境外人口进行具体的信息登记和编辑查询。

主要登记项目为：区域、外文姓、外文名、中文名、性别、出生日期、国籍（地区）、宗教信仰、证件代码、证件号码、证件有效期、联系方式、来华目的、职业类别、职业、服务处所、现住地、现住门（楼）详址、所属楼栋、抵达日期、预计离开日期、是否重点关注人员等。

出租房

出租房是指对本辖区出租房进行具体的信息登记和编辑查询。

主要登记项目为：房屋编号、房屋地址、建筑用途、建筑面积（平方米）、证件代码、证件号码、房主姓名、房主联系方式、房主现居详址、出租用途、隐患类型、承租人公民身份号码、承租人姓名、承租人联系方式、经度、纬度等。

我的页面 > 实有人口 > 出租房

出租房信息

房屋编号: * 房屋地址: * 建筑用途: 住宅

建筑面积 (平方米): * 证件类型: * 证件号码: *

房主姓名: * 房主联系方式: * 房主现居详址: *

出租用途: 办公 * 隐息类型: * 承租人公民身份号码: *

承租人姓名: * 承租人联系方式: *

经度: 113.578993 纬度: 34.68312 [点击定位](#)

(3) 特殊人群

通过对特殊人群实行信息化管理，创新服务管理手段，提高对特殊人群的服务管理水平，促进社会安定有序。

特殊人群模块包括：刑满释放人员、社区矫正人员、肇事肇祸等严重精神障碍患者、吸毒人员、艾滋病危险人员等项目。

社会治安综合治理信息系统【特殊人群】

我的页面 > 特殊人群 > 刑满释放人员

刑满释放人员

刑满释放人员(0人)

姓名	性别	身份证号	出生日期	是否累犯	原罪名	原判刑期	服刑场所	危险性评估类型	释放日期	衔接情况	安置情况	是否...
	x	x	x	x	x	x	x	x	x	x	x	x

社区矫正人员

肇事肇祸等严重精神障碍患者

吸毒人员

艾滋病危险人员

刑满释放人员

刑满释放人员是指对本辖区刑满释放人员进行具体的信息登记和编辑查询。

我的桌面 > 特殊人群 > 刑满释放人员 二七区

刑满释放人员信息

公民身份证号码: <input type="text"/>	<input type="button" value="查询"/>	姓名: <input type="text"/>	曾用名: <input type="text"/>
性别: 未知的性别	出生日期: <input type="text"/>	民族: 汉族	
籍贯: 河南省 郑州市	请选择...		
婚姻状况: 未婚	政治面貌: 中国共产党党员	学历: 研究生教育	
宗教信仰: 无宗教信仰	职业类别: 中国共产党中央委员会和地方各级党组织负责人	职业: <input type="text"/>	
服务处所: <input type="text"/>	联系方式: <input type="text"/>		
户籍地: 河南省 郑州市	请选择...		
户籍门(楼)详址: <input type="text"/>			
现住地: 河南省 郑州市	请选择...		
现住门(楼)详址: <input type="text"/>	所属楼栋: <input type="text"/>		

主要登记项目为：公民身份证号码、姓名曾用名、性别出生日期、民族籍贯、婚姻状况、政治面貌学历宗教信仰、职业类别职业服务处所、联系方式户籍地、户籍门（楼）详址现住地、现住门（楼）详址所属楼栋、是否累犯原罪名、原判刑期服刑场所、释放日期、危险性评估类型、衔接日期、衔接情况、安置日期、安置情况、未安置原因、帮教情况、是否重新犯罪、重新犯罪罪名等。

社区矫正人员

社区矫正人员是指对本辖区社区矫正人员进行具体的信息登记和编辑查询。

我的桌面 > 特殊人群 > 社区人员矫正 二七区

社区人员矫正信息

公民身份证号码: <input type="text"/>	<input type="button" value="查询"/>	姓名: <input type="text"/>	曾用名: <input type="text"/>
性别: 未知的性别	出生日期: <input type="text"/>	民族: 汉族	
籍贯: 河南省 郑州市	请选择...		
婚姻状况: 未婚	政治面貌: 中国共产党党员	学历: 研究生教育	
宗教信仰: 无宗教信仰	职业类别: 中国共产党中央委员会和地方各级党组织负责人	职业: <input type="text"/>	
服务处所: <input type="text"/>	联系方式: <input type="text"/>		
户籍地: 河南省 郑州市	请选择...		
户籍门(楼)详址: <input type="text"/>			
现住地: 河南省 郑州市	请选择...		
现住门(楼)详址: <input type="text"/>	所属楼栋: <input type="text"/>		

主要登记项目为：区域、公民身份证号码姓名、曾用名、性别出生日期民族、籍贯、婚姻状况政治面貌、学历、宗教信仰、职业类别职业、服务处所联系方式、户籍地、户籍门（楼）详址、现住地、现住门（楼）、详址所属楼栋、社区矫正人员编号原羁押场所、矫正类别、案件类别具体罪名、原判刑期、原判刑开始日期、原判刑结束日期、矫正开始日期、矫正结束日期、

接收方式、“四史”情况、是否累惯犯“三涉”情况、是否建立矫正小组、矫正小组人员组成、矫正解除类型、是否有脱管、脱管原因、

检察监督脱管情况、脱管纠正情况、是否有漏管、漏管原因、检察监督漏管情况、漏管纠正情况、奖惩情况、刑罚变更执行情况、是否重新犯罪、重新犯罪罪名等。

肇事肇祸等严重精神障碍患者

肇事肇祸等严重精神障碍患者是指对本辖区肇事肇祸等严重精神障碍患者人员信息进行具体的信息登记和编辑查询。

主要登记项目为：区域、公民身份证号码、姓名、曾用名、性别出生日期、民族、籍贯、婚姻状况政治面貌学历、宗教信仰、职业类别职业、服务处所联系方式、户籍地、户籍门（楼）详址、现驻地、现驻地门（楼）详址所属楼栋、家庭经济状况是否纳入低保、监护人公民身份号码、监护人姓名、监护人联系方式、初次发病日期、目前诊断类型、有无肇事肇祸史、肇事肇祸次数、上次肇事肇祸日期、目前危险性评估等级、治疗情况、治疗医院名称、实施住院治疗原因、康复训练机构名称、参与管理人员、帮扶情况等。

吸毒人员

吸毒人员是指对本辖区吸毒人员信息进行具体的信息登记和编辑查询。

我的桌面 > 特殊人群 > 吸毒人员 Q 二七区

吸毒人员信息

公民身份证号码: <input type="text"/>	<input type="button" value="查询"/>	姓名: <input type="text"/>	曾用名: <input type="text"/>
性别: 未知的性别	出生日期: <input type="text"/>	民族: 汉族	
籍贯: 河南省 郑州市 请选择...			
婚姻状况: 未婚	政治面貌: 中国共产党党员	学历: 研究生教育	
宗教信仰: 无宗教信仰	职业类别: 中国共产党中央委员会和地方各级党组织负责人	职业: <input type="text"/>	
服务处所: <input type="text"/>	联系方式: <input type="text"/>		
户籍地: 河南省 郑州市 请选择...			
户籍门(楼)详址: <input type="text"/>			
现住地: 河南省 郑州市 请选择...			

主要登记项目为：区域、公民身份证号码姓名曾用名、性别、出生日期、民族、籍贯、婚姻状况、政治面貌、学历、宗教信仰职业类别、职业、服务处所联系方式、户籍地、户籍门（楼）详址、现住地、现住门（楼）详址、所属楼栋、初次发现日期、管控情况、管控人姓名、管控人联系方式、帮扶情况、帮扶人姓名帮扶人联系方式、有无犯罪史、犯罪情况、吸毒原因、吸毒后果等。

艾滋病危险人员

艾滋病危险人员是指对本辖区艾滋病为危险人员信息进行具体的信息登记和编辑查询。

主要登记项目为：区域、公民身份证号码、姓名曾用名、性别、出生日期、民族、籍贯、婚姻状况、政治面貌、学历、宗教信仰、职业类别、职业、服务处所、联系方式、户籍地、户籍门（楼）详址、现住地、现住门（楼）详址、所属楼栋、感染途径、是否有违法犯罪史、违法犯罪情况、案件类别、关注类型、帮扶情况、帮扶人姓名、帮扶人联系方式、收治情况、收治机构名称等。

我的桌面 > 特殊人群 > 艾滋病危险人员

艾滋病危险人员信息

公民身份证号码: * 查询 姓名: * 曾用名:

性别: 未知的性别 * 出生日期: * 民族: 汉族

籍贯: 河南省 * 郑州市 * 请选择... * 政治面貌: 中国共产党党员 * 学历: 研究生教育

婚姻状况: 未婚 * 职业类别: 中国共产党中央委员会和地方各级党组织负责人 * 职业:

宗教信仰: 无宗教信仰 * 服务处所: 联系方式: * 户籍地: 河南省 * 郑州市 * 请选择... * 户籍门(楼)详址: * 现住地: 河南省 * 郑州市 * 请选择... * 现住门(楼)详址: * 所属楼栋:

提交 重置 返回

(4) 重点青少年

重点青少年模块，主要设计为添加、删除、修改、查询重点青少年信息，并且登记关联的监护人帮扶人员信息。通过此模块及时掌握重点青少年群体底数和教育帮扶情况，做好重点青少年群体教育帮扶工作，预防和减少违法犯罪。

我的桌面 > 重点青少年

重点青少年信息

公民身份证号码: * 查询 姓名: * 曾用名:

性别: 未知的性别 * 出生日期: * 民族: 汉族

籍贯: 河南省 * 郑州市 * 请选择... * 政治面貌: 中国共产党党员 * 学历: 研究生教育

婚姻状况: 未婚 * 职业类别: 中国共产党中央委员会和地方各级党组织负责人 * 职业:

宗教信仰: 无宗教信仰 * 服务处所: 联系方式: * 户籍地: 河南省 * 郑州市 * 请选择... * 户籍门(楼)详址: * 现住地: 河南省 * 郑州市 * 请选择... * 现住门(楼)详址: * 所属楼栋:

重点青少年是指对本辖区重点青少年人员进行具体的信息登记和编辑查询。

主要登记项目为：区域、公民身份证号码、姓名、曾用名、性别、出生日期、民族、籍贯、婚姻状况、政治面貌、学历、宗教信仰、职业类别、职业、服务处所、联系方式、户籍地、户籍门（楼）详址、现住地、现住门（楼）详址、所属楼栋、人员类型、家庭情况、监护人、公民身份号码、监护人姓名、与监护人关系、监护人联系方式、监护人居住详址、是否违法犯罪、违法犯罪情况、帮扶人姓名、帮扶人联系方式、帮扶手段、帮扶情况等。

(5) 非公有制经济组织和社会组织

对非公有制经济组织和社会组织进行动态信息管理，推动非公有制经济组织和社会组织承担社会责任，促进建立和谐劳动关系，确保非公有制经济组织和社会组织健康有序发展。该模块包括：非公有制经济组织、社会组织等项目。

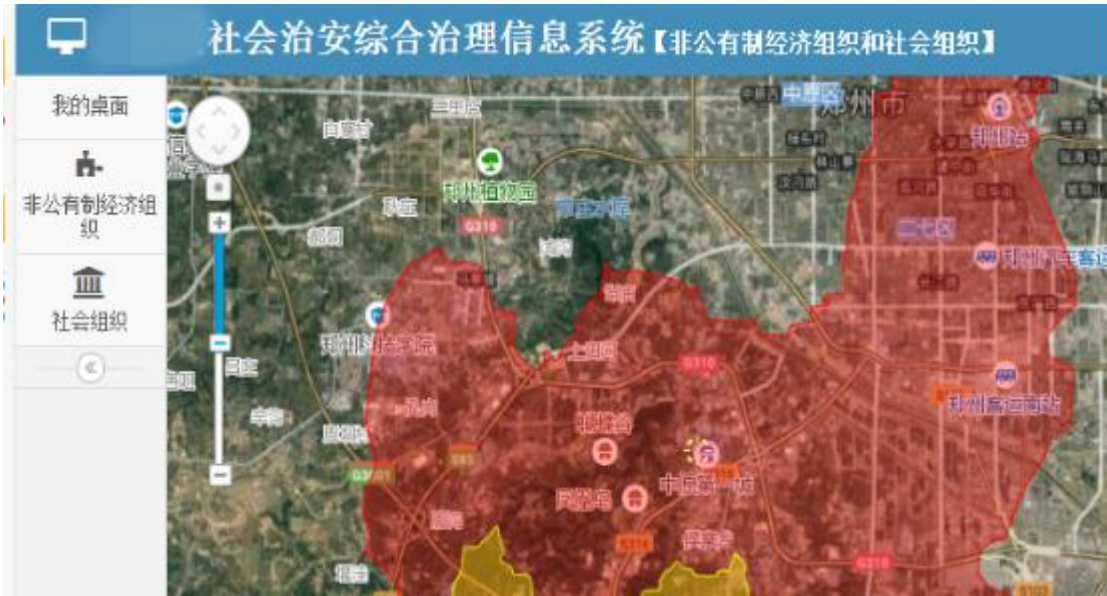

非公有制经济组织和社会组织模块包括：非公有制经济组织、社会组织等模块。

非公有制经济组织

非公有制经济组织指对本辖区非公有制经济组织信息进行具体的信息登记和编辑查询。

主要登记项目为：区域、所属层级工商执照注册号、企业名称、企业类别、企业地址、企业联系方式、企业员工数、法定代表人证件代码、法定代表人证件号码、法定代表人姓名、法定代表人联系方式、治保负责人姓名、治保负责人联系方式、是否危化企业、安全隐患类型、

关注程度、是否具备建立中共党、是否有中共党组织、中共党员数量、是否有工会、工会会员数量、是否有共青团组织、共青团团员数量、是否有妇联组织、妇女数量等。

社会组织

社会组织是指对本辖区社会组织信息进行具体的信息登记和编辑查询。

主要登记项目为：区域、所属层级、统一社会信用代码登记证号、社会组织名称、登记管理机关代码、法定代表人姓名、住所、批准日期、社会组织类型、状态、负责人证件代码、负责人证件号码、负责人姓名、负责人联系方式、办公地址、治保负责人姓名、治保负责人联系方式、关注程度、是否具备建立中共党、是否有中共党组织、中共党员数量、是否有工会、工会会员数量、是否有共青团组织、共青团团员数量、是否有妇联组织、妇女数量、资金来源是否有境外背景等。

(6) 社会治安

此模块主要通过信息化手段及时掌握治安动态，做到底数清、情况明，优化案（事）件处置流程，提升社会治安防控体系建设科技化水平。社会治安模块包括：重点地区排查整治、命案防控、寄递物流安全管理等项目。

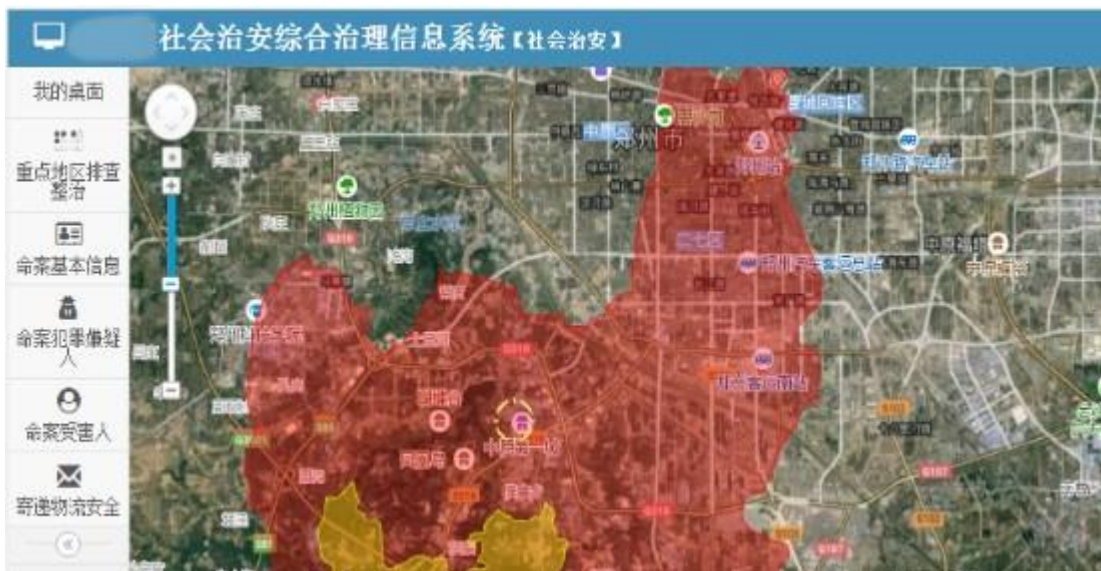

社会治安模块包括：重点地区排查整治、命案基本信息、命案犯罪嫌疑人、命案受害人、寄递物流安全等模块。

重点地区排查整治

重点地区排查整治是指对本辖区社会组织信息进行具体的信息登记和编辑查询。

重点地区排查整治信息

所属层级: 县、市、区、镇 * 治安重点地区: *
治安突出问题: 命案 * 涉及区域类型: 学校周边 *
涉及区域范围: * 牵头单位: * 参与单位: *
牵头单位负责人: * 负责人联系方式: *
整改时限: * 破获刑事案件数: * 查处治安案件数: *
整治情况: *
效果评估: 好 *

主要登记项目为：区域、所属层级治安重点地区、治安突出问题、涉及区域类型、涉及区域范围、牵头单位、参与单位、牵头单位负责人、负责人联系方式、整改时限、破获刑事案件数、查处治安案件数、整治情况、效果评估等。

命案基本信息

命案基本信息是指对本辖区命案基本信息进行具体的信息登记和编辑查询。

主要登记项目为：区域、所属层级、案件名称、案件编号、案件发生开始日期、侦查终结日期、简要情况等。

命案犯罪嫌疑人

命案犯罪嫌疑人是指对本辖区命案犯罪嫌疑人基本信息进行具体的信息登记和编辑查询。

命案犯罪嫌疑人信息

案件编号: * 证件名称: 居民身份证 * 证件号码: *
姓名: * 曾用名: *
性别: 未知的性别 * 出生日期: *
国籍(地区): 阿富汗 * 民族: 汉族 *
籍贯: 河南省 * 郑州市 * *
婚姻状况: 未婚 * 政治面貌: 中国共产党党员 * 学历: 研究生教育 *
宗教信仰: 无宗教信仰 * 职业类别: 中国共产党中央委员会和地方各级党组织负责人 * 职业: *
服务处所: *
户籍地: 河南省 * 郑州市 * *
户籍门(楼)详址: *
现住址: 河南省 * 郑州市 * *
现住址门(楼)详址: * 所属楼栋: *

主要登记项目为：区域、案件编号、证件代码、证件号码、姓名、曾用名、性别、出生日期、国籍、民族、籍贯、婚姻状况、政治面貌、学历、宗教信仰、职业类别、职业、服务处所、户籍地、户籍门（楼）详址、现住址、现住门（楼）详址、所属楼栋、是否为严重精神患者、是否为未成年人、是否为青少年等。

命案受害人

命案受害人是指对本辖区命案受害人基本信息进行具体的信息登记和编辑查询。

主要登记项目为：区域、案件编号、证件代码、证件号码、姓名、曾用名、性别、出生日期、国籍、民族、籍贯、婚姻状况、政治面貌、学历、宗教信仰、职业类别、职业、服务处所、户籍地、户籍门（楼）详址、现住址、现住门（楼）详址、所属楼栋等。

寄递物流安全

寄递物流安全是指对本辖区寄递物流基本信息进行具体的信息登记和编辑查询。

主要登记项目为：区域、所属层级、工商执照注册号、寄递物流企业名称、所在地、企业详址、企业联系方式、企业负责人姓名、企业负责人联系方式、登记注册类型、控股情况、经营范围、企业类型、服务品牌、从业人员数量、监控摄像机数量、X光机数量、是否先验视后封箱、是否寄递实名制、是否X光机安检等。

(7) 矛盾纠纷排查化解

建立矛盾纠纷动态采集登记、分析研判、分流交办、督办反馈和统计分析系统，优化矛盾纠纷排查化解工作机制，提高工作效率。

矛盾纠纷排查预防化解系统主要处理矛盾纠纷事件，提高矛盾纠纷无纸化办公，是各级矛排工作机构网络化办公的综合系统。

(8) 校园及周边安全

掌握校园底数，强化校园及周边治安、安全信息的收集，推动校园及周边治安综合治理各项措施的落实，及时消除危及校园安全的各类治安隐患。校园及周边安全模块包括：学校、学校周边重点人员、涉及师生安全的案（事）件等项目。

学校

学校是指对本辖区学校基本信息进行具体的信息登记和编辑查询。

主要登记项目为：区域、所属层级、学校名称、学校办学类型、主管教育行政部门、学校地址、在校学生人数、校长姓名、联系方式、分管全保责任人姓名、联系方式、安全保卫责任人姓名、联系方式、治安责任人姓名、联系方式、安全保卫人数等。

学校周边重点人员

学校周边重点人员是指对本辖区学校周边重点人员基本信息进行具体的信息登记和编辑查询等。

主要登记项目为：区域、公民身份证号码、姓名、曾用名、性别、出生日期、民族、籍贯、婚姻状况、政治面貌、学历、宗教信仰、职业类别、职业、服务处所联系方式、户籍地、户籍门（楼）详址、现住地、现住门（楼）详址、所属楼栋、危害程度、是否关注等。

涉及师生安全（事）案件

涉及师生安全（事）案件是指对本辖区涉及师生安全（事）案件基本信息进行具体的信息登记和编辑查询等。

主要登记项目为：区域、所属层级、案（事）件编号、案（事）件名称、发生地、发生地点、发生日期、案（事）件性质、案（事）件情况、证件代码、证件号码、姓名、是否破案、作案人数、在逃人数、抓捕人数、案件侦破情况等。

(9) 护路护线

护路护线模块包括：护路护线、涉及线、路案（事）件等项目。

护路护线是指对本辖区护路护线基本信息进行具体的信息登记和编辑查询等。

涉及线、路案（事）件主要登记项目为：区域、所属层级、名称线路类型、隶属单位名称、隶属单位详址、隶属单位联系方式、隶属单位负责人姓名、隶属负责人联系方式、管辖单位名称、管辖单位详址、管辖单位联系方式、分管治保负责人姓名、分管负责人联系方式、治安隐患等级、治安隐患情况等，及时掌握铁路、公路、水路、输油气管道、电力、电信、广播电视设施周边治安和联防信息，实施动态治理，提升铁路、公路、水路、输油气管道、电力、电信、广播电视设施周边治安防控能力。

涉及线、路（事）案件

涉及线、路（事）案件是指对本辖区涉及线、路（事）案件基本信息进行具体的信息登记和编辑查询等。

主要登记项目为：区域、所属层级、案（事）件编号、案（事）件名称、发生日期、发生地点、案（事）件性质、案（事）件情况、证件代码、证件号码、姓名、是否破案、作案人数、在逃人数、抓捕人数、案件侦破情况等。

（三）社会治安综合治理 X 项业务拓展应用支撑平台软件开发设计方案

（1）事件处理子系统

事件处理子系统是综治业务系统的重要模块，综治工作中，对各类事件的有效管理是理顺工作的重要任务。对于日常巡防人员上报的事件、群众通过网络通道上报的事件、上级下发的工作任务事件、同事发出的办公协助事件和日常工作中请销假事件等，系统设计了事件中心，进行统一的查看和处理。

- 1、对于综治巡防人员工作中需要上报的事件，通过 APP 的进行上报，事件会发送至后台指挥中心，指挥中心进行分配转发，相关人员可以收到事件提醒，协助办理。
- 2、群众通过网络或者民调热线反映的事件，系统会转交分配给相关职能单位和人员。
- 3、上级对综治工作的下发，通过事件中心直接发送给个人。
- 4、日常考勤中，需要请销假进行审批的，个人提交事件后，主管领导会受到事件提醒，也可在事件中心进行处理。
- 5、事件中心分类设计了已接收、未接受、核实中、办理中、办理完成、我办理的、我上报的、预警的、超期的事件分类，用户可以再手机端直接点击查询办理。

(2) 指挥调度子系统

指挥中心在收到信息员的事件上报后，根据事件的规模和紧急情况，具备直接下发指令对事件处理。对于需要其他部门和人员协助的事件，指挥中心可以分区域分单位下发指挥指令，调动更多的人员立即参与事件处理。对于区域特殊区域易发生不稳定事件的位置，实现指挥中心直接在电子地图上，调用周边范围巡防人员进行布防，控制事件的发生。

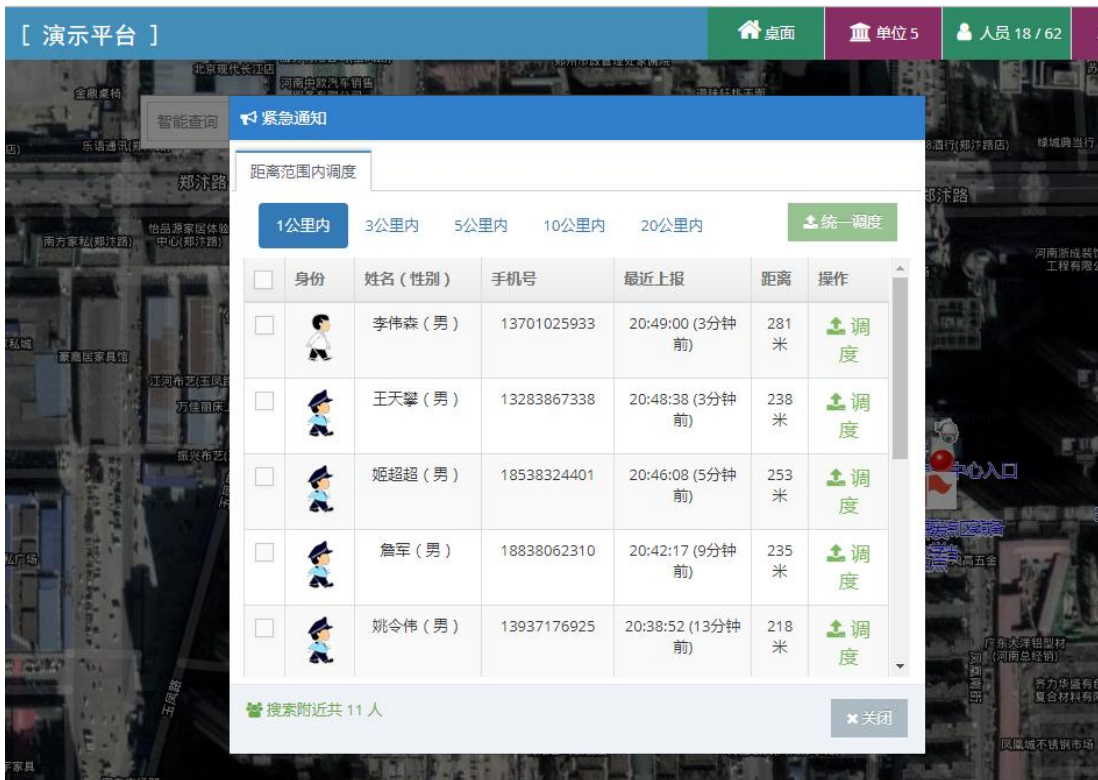

巡防队员和辅警在工作过程中，发现需要记录的事件问题，具备直接使用手机进行现场直播，录制采集现场的视频数据，系统实现云存储、保存资料，防止因个人手机问题出现现场数据丢失的问题。在事件发生后，实现指挥中心随时通过巡防人员手机，发起视频直播功能，将巡防位置的实时视频直接接入大屏幕，实现双向视频数据通讯，指挥中心即时发布指令，调度巡防人员处置事件。

指挥调度可以在系统后台操作，也可使用管理版 APP 进行操作，调度的事件信息，会进入事件中心，后台也有完整的数据记录，方便管理员查询追踪。

(3) 智能巡防子系统

“智能巡防系统”覆盖整个街道全部辖区范围，以“通信畅通、处理及时、数据完备、指挥到位”为建设目标，以“平战结合、分级分类处理”为原则，按照“重点突出、分布实施”的建设思想，统一协调各部门对应急事件进行分析和分类处理。通过“智能巡防系统”的建设，旨在最大限度的减少人员和财产的损失，提高政府对重大突发事件的处理能力和服务区民的水平。同时通过数据共享平台的建立，为各联动部门提供信息资源共享，减少城区信息化建设过程中的重复投资。

#	部门	姓名	性别	手机号	考勤登记	站点工作	工作日志	轨迹上报	事件上报	微信上报	事件受理	即时回检	日志评论	日志点赞	日志评价	总积分
1.	研发一部	詹军	♂	18838062310	23	5	20	42	0	0	0	0	0	1	0	91
2.	研发一部	姚令伟	♂	13937176925	23	6	4	39	0	0	0	0	1	1	0	74
3.	政务服务部	胡雷珂	♀	15890128867	18	6	6	42	0	0	0	0	0	2	0	74
4.	研发一部	姬超越	♂	18538324401	22	5	4	36	0	0	0	0	0	0	0	67

1、具备区级总平台、镇街道管委会子平台、各综治成员单位子平台之间互联互通、数据共享、统一调度的功能。各子平台管理员可自主设置与管理本级平台的功能模块，自定义本级平台的功能模块。

2、具备分级管理维护平台的权限功能，上级单位或以管理和查询下级部门的平台内容，区、镇街道管委会、村（社区）三级实现互联互通。

3、平台基本数据结构以云数据服务平台为核心，各级综治巡防工作人员移动终端设备为信息点，通过后台指挥平台的控制和调度，实现整个系统人员的情报实时沟通，互相协助，快速处置。

4、系统指挥中心发挥调度监督的作用，也可以通过云服务器的大量运算对发生的治安应急事件进行记录证据、分析决策，在工作周期结束后可以对综治人员的工作情况进行系统考评。

5、系统应用 GIS 电子地图系统，对区域内各级单位进行位置的标记，对治安巡防人员的不同工作分工，使用不同的系统图标进行标记，直观的反应区域内综治队伍的分布情况。对所有的治安巡防人员，安装的手机 APP 移动端系统，实现实时的 GPS 网络位置定位和上报，指挥平台获取人员的海拔、速度等其他信息。同时对人员工作时间的的位置轨迹可以进行查看回放。

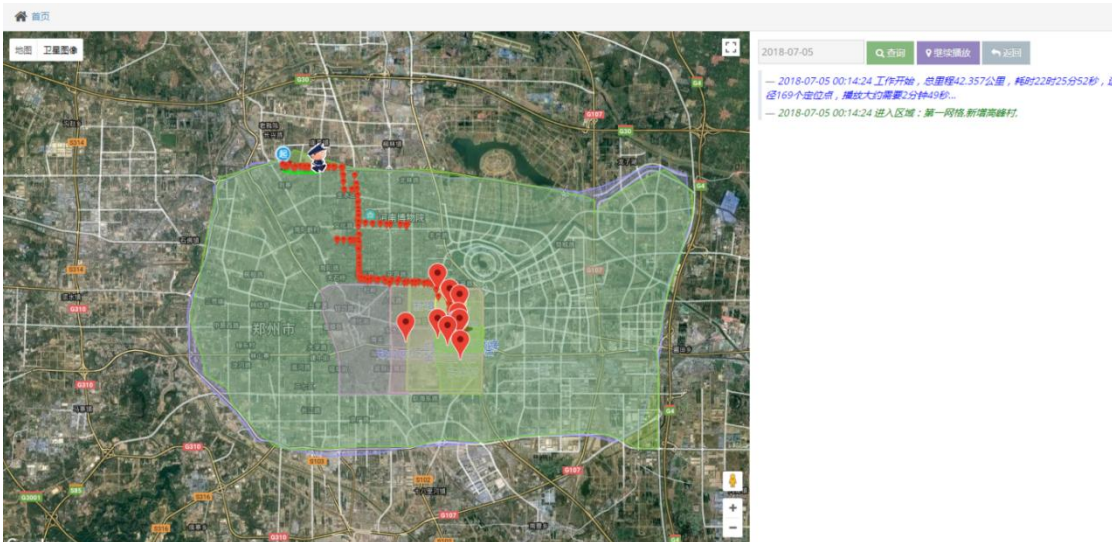

6、实现在治安巡防工作中，对于突发的紧急事件，巡防人员通过手机 APP 可以实时进行上报，事件信息以图片、声音、视频和文字形式，即时上报至后台的指挥中心，云服务具备直接对事件的详细情况进行存储和分析，指挥中心对事件的处理发出指令，进行快速处理。

7、建立巡防队伍沟通通道，对于同一区域巡防队伍，通过手机 APP 端实现即时群组的建立和沟通，做为工作专用通道，避免其他通讯软件的信息干扰，加强工作信息安全性。上级指挥部门对下级巡防队伍直接群发系统通知，紧急调度巡防人员，群组中的所有人员可以即时收到，并且系统应进行语音播报提醒，避免漏接漏听，提高传达效率。

8、实现通过系统平台电子地图，对不同巡防人员划分巡防区域，指挥系统根据巡防人员的 GPS 定位信息，确定人员在巡防区域的巡防时间和有效里程，也同时应实现定时定点的巡防工作考勤功能。

(4) 智能考勤子系统

对于综治队伍的日常行政管理，工作考勤是非常重要的一个环节，各单位部门人员除了在工作单位定点考勤外，也经常需要外出完成工作，治安巡防队伍、矛排队伍也没有固定的考勤位置，智能考勤系统可以实现智能化、自动化、个性化的管理综治人员的考勤数据。

- 1、对于在机关工作人员，可以设定固定的考勤地点，综治人员进去考勤位置即可自动完成考勤。
- 2、对于经常在巡防区域内工作的综治人员，移动办公系统可以设置多个考勤地点，不同的考勤位置对应不同的工作项目，用户在巡防区域即可实现考勤，加强了工作监督，提供了工作效率。
- 3、对于临时外出人员，办公系统提供了手动考勤功能，用户需要上报个位置、现场拍照并且填写外出理由，即可提交考勤申请至上级主管领导，经过领导确认审批后，考勤数据生效，避免了外出人员无法监管的问题。
- 4、除了通过用户的 APP 定位系统考勤，系统还补充了微信端位置上报考勤，设计了关联固定地点 WIFI 网络进行考勤，并且支持办公区域内监控摄像头人脸识别自动签到功能。
- 5、考勤系统提供了详细的考勤记录汇总，既可精确到每位人员的每天考勤明细，也可统计各部门各单位的出勤率，并且系统提供了绩效考评数据关联，用户的考勤信息可以直接关联工作积分和工资收益。

(5) 绩效考评子系统

- 1、具备支持建立并生成区、镇街道管委会、村三级行政区划划分功能，各区划管理员可自主设置与管理本级平台的功能模块，自定义本级平台的功能模块。
- 2、按照行政区划、单位和用户权限分级管理维护平台的权限功能，各级、各部门独立管理维护本级平台内容，区镇街道管委会村三级平台信息实现 互联互通。
- 3、实现各级管理员自主设计绩效考评表的表头、项目、打分标准、填报人员等具体内容。
- 4、实现各单位工作人员根据工作权限填报绩效考评表，系统自动汇总生成总表，有管理员查阅自动上报功能。
- 5、具备上级领导或管理员对下级或本级填报的绩效表进行考核打分，并实现对各绩效表的得分查询功能。
- 6、实现对下级单位的绩效表得分排名功能，并且设计为直观的用图标显示。
- 7、根据发布工作的进度分解，系统自动记录综治人员完成情况，并对完成质量进行评定。
- 8、具备发布系统公告功能，公告直接传达至全部在线工作人员，或者上线后自动接收公告。
- 9、实现用户对用户的直接短消息发送功能。

（四）各级综治领导决策版 APP 移动应用客户端

1、手机 APP 端系统登录界面除了已有系统账户登录界面，还设置有新用户注册功能和重置密码及更换设备账号下线功能。

2、事务处理功能主要实现对收到的事件按流程进行处理，对事件各个进程进行分步骤归纳，清晰展现事件的当前处理状态。实现事件上报功能，发现事件可以通过 APP 上报此事件，指挥中心收到信息后根据事件的性质分配给相关负责人员处理，另外还可以实现请销假、业务转办等功能。

3、实现现场直播功能，手机端在现场进行视频直播，同时指挥中心可以在 PC 端后台进行同步观看，服务器自动保存存储，方便以后的调阅和查证。

4、实现工作日志的上传和记录，手机书写工作日志，新建工作项目及工作地点，能够自动统计工作项目内的工作情况及工作进度，查看各项工作的执行情况，上级领导能够进行点评操作。每天的工作内容以日志方式通过 APP 上传，同一单位之间的同事可以相互查看、评论和点赞。方便工作的沟通和交流，提高工作效率。

5、实现通知消息的查看和回复，能够查看回复系统推送消息，实现与同事进行语音沟通交流。

6、系统的签到功能可以实现手工签到、围栏自动签到和 WIFI 自动签到。通过开始工作或结束工作进行手工签到登记，系统能够记录每天用户的工作时间，也可方便外出人员签到。手工签到时系统自动拍照并上传位置信息。用户在工作单位或巡防区域内，系统能够通过电子围栏实现自动签到，签到成功后，发送消息提醒给签到人。当用户连接到指定 WIFI 就会实现自动签到，多种考勤方式的结合，使考勤变得更加智能和方便。

7、实现各项数据的实时统计，能够公开当天本系统在线人员情况，工作日志完成情况，互相能够查看与交流，以图表方式展示统计结果。能够查看到个人的当天签到次数，本月积分，积分排名，运动排名，行程排名。

8、领导可以使用 APP 对本部门本单位人员工作情况进行督查，点评工作。

9、工作桌面上能够自定义添加决策应用的数据及模块。

10、能够查看附近在线人员，检查在岗工作情况，能够查看本单位组织架构，本部门人员情况，能够设置常用联系人，能够查询搜索联系人，查看个人名片及联系方式，具备存储个人手机号码至本机的功能

11、集成工作地图能够在地图上显示和切换工作地点位置，进入工作地点进行工作查阅，能够实现紧急求助，能够切换三维地图，查看附近的工作站点，查看站点信息。

12、实现视频会议、视频连线功能、定点或分级综治中心视频画面的实时查看，参加管理员或指挥平台发起的视频会议或视频连线。

13、加入在线学习功能，能够在线学习课程，编写心得体会，加入直播课堂实时学习。

（五）综治队伍版 APP 移动应用客户端

1、手机 APP 端系统登录界面除了已有系统账户登录界面，还设置有新用户注册功能和重置密码及更换设备账号下线功能。

2、事务处理功能主要实现对收到的事件按流程进行处理，对事件各个进程进行分步骤归纳，清晰展现事件的当前处理状态。实现事件上报功能，发现事件可以通过 APP 上报此事件，指挥中心收到信息后根据事件的性质分配给相关负责人员处理，另外还可以实现请销假、业务转办等功能。

3、实现现场直播功能，手机端在现场进行视频直播，同时指挥中心可以在 PC 端后台进行同步观看，服务器自动保存存储，方便以后的调阅和查证。

4、实现工作日志的上传和记录，手机书写工作日志，新建工作项目及工作地点，能够自动统计工作项目内的工作情况及工作进度，查看各项工作的执行情况，上级领导能够进行点评操作。每天的工作内容以日志方式通过 APP 上传，同一单位之间的同事可以相互查看、评论和点赞。方便工作的沟通和交流，提高工作效率。

5、实现通知消息的查看和回复，能够查看回复系统推送消息，实现与同事进行语音沟通交流。

6、系统的签到功能可以实现手工签到、围栏自动签到和 WIFI 自动签到。通过开始工作或结束工作进行手工签到登记，系统能够记录每天用户的工作时间，也可方便外出人员签到。手工签到时系统自动拍照并上传位置信息。用户在工作单位或巡防区域内，系统能够通过电子围栏实现自动签到，签到成功后，发送消息提醒给签到人。当用户连接到指定 WIFI 就会实现自动签到，多种考勤方式的结合，使考勤变得更加智能和方便。

7、实现各项数据的实时统计，能够公开当天本系统在线人员情况，工作日志完成情况，互相能够查看与交流，以图表方式展示统计结果。能够查看到个人的当天签到次数，本月积分，积分排名，运动排名，行程排名。

8、集成工作地图能够在地图上显示和切换工作地点位置，进入工作地点进行工作查阅，能够实现紧急求助，能够切换三维地图，查看附近的工作站点，查看站点信息。

9、实现视频会议、视频连线功能、定点或分级综治中心视频画面的实时查看，参加管理员或指挥平台发起的视频会议或视频连线。

10、加入在线学习功能，能够在线学习课程，编写心得体会，加入直播课堂实时学习。

（六）服务群众版 APP 移动应用客户端

1、为方便到各个便民服务大厅办理各项业务的广大人民群众，系统提供了群众版手机 App 客户端，群众只需要通过手机浏览器扫描二维码，下载安装，即可浏览鄢陵县综治信息平台微信网站各类信息。

2、首页同步展示鄢陵县综治信息平台系统中“政务公开”模块上的栏目内容，以及下一级各镇街道办事处“政务公开”模块对外发布的相关信息。还可以通过区域选择功能，一键切换到具体自己需要办理事宜所在街道办事处、镇微信网站。

3、设计消息中心模块，显示留言与相关部门人员的回复信息、预约办事流程进展的相关信息等。

4、系统设计了用户服务模块，注册微信网站用户，登录后点击、选择、输入相关内容可以进行系统“留言”，为人民群众提供一个可以发出自己的声音，提出合理化建议的平台，通过“预约”可以让人民群众足不出户，提前在微信网站平台上进行预约，从而大大提高服务办事效率和人民群众的满意率；用户随时随地遇到发现紧急情况、治安事件可以通过拍摄图片、录制语音、视频等形式快速进行“事件上报”，为相关事件现场的一手资料进行有效的云端服务器保存，提交相关部门机构，快速进行分析研判、派人协调处理，提高政府部门的反应处置速度，提高广大人民群众参与社会治理的积极性。

5、系统提供个人信息管理模块，“我的”主要是用户各项个人信息的展示、编辑和基本操作。显示个人积分排名，留言、预约、事件上报的次数，可以对个人图像、用户名、区域进行设置修改，可以进行签到、修改密码、邀请其他人下载 App，软件相关信息等。

（七）各级综治中心网站集群

1、用户单位开通微信服务号，综治系统微信端数据中心对服务号进行数据挂接。

2、设计微信数据中心后台，设计微信平台接口、政务聚合管理系统、视频会议管理系统、公众号菜单和图文管理系统。

3、政务聚合管理系统设计应用管理、人员管理、表单管理等模块。

4、用户关注微信公众平台后，使用个人中心菜单，填写个人基本信息，各类综治人员通过输入不同的系统身份识别码，绑定不同的系统模块。

5、点击进入各系统模块微信注册端，用户填写详细的工作分工、身份、联系方式等信息，系统自动在综治平台为用户建立账号。

6、用户下载手机端 APP，使用注册的身份证号或手机号登陆平台，进行日常操作。

7、综治系统平台会将系统所有的事件反馈和处理信息发送至用户的微信账号中，包含考勤信息、系统通知、事件交办、事件处理等提醒消息。

3.5.2 实施培训方案

鄱陵县公共安全视频联网共享中心建设项目是包含了数据中心、个人首页、 综治信息管理系统、系统管理子系统、网格管理子系统、事件管理子系统、考核管理子系统、综治实战应用子系统、网格通 App，微信端等模块的集成化信息系统，在系统初步完成建设后，我方制订以下的实施和培训方案，力争以最快的速度、最好的效果、最简单的方法完成整个平台的交付。

(1) 培训目的

实施培训主要目的是为了尽快完善的实现系统平台管理员、各单位部门管理员、综治各级工作人员对本系统功能的了解，对本系统操作的熟练。同时实现高级管理员和部门管理员对系统平台故障的处理和维护。

(2) 培训对象

系统的实施和培训按照管理员和使用人员分层级进行，对于系统硬件管理员、系统软件管理员、系统数据管理员进行平台核心内容的培训，在系统初始化正常运行后，按照单位和部门的层级，对单位管理员和部门管理员进行分项目培训。对于使用系统的综治工作人员、志愿者通过分单位分部门进行单独的培训，实现从高到低，从难到易的多层级培训，达到理想的培训效果。

(3) 培训内容

通过对相关技术的培训，使各层级的管理员理解系统原理，掌握系统的安装、配置、操作与维护，掌握系统应用，实现对系统的日常管理和维护，确保系统日常使用的正常。使系统的使用人员掌握系统的注册、登陆、安装，以及本人使用系统功能模块的操作使用方法，掌握数据上传、接收、处置转达的方法，达到系统基层数据实时更新、上级指令准确传递、处理和汇报。

(4) 培训次数

培训在系统安装完成后进行，培训按照管理人员和操作人员具体人数，设置多次进行。单次周期为每次 1-2 天。在培训交付前，最少 4 次以上的培训。

(5) 培训环境准备

管理员的培训设置地点在本项目所在地，操作人员培训地点设置在各个综治单位，需要设置有无线 WIFI 设备、视频投影设备，方便演示，音响效果良好，能够覆盖培训教室的各个角落，满足培训需求。

(6) 培训组织实施流程

我公司指定专业培训讲师负责培训实施，培训讲师根据项目实施情况，与用户负责人协商确定培训时间。

- 1、培训讲师根据培训计划进行培训准备工作。
- 2、培训开始，培训学员签到。
- 3、培训讲师按照操作流程进行培训。
- 4、培训过程中，培训讲师要及时了解学员对课程的掌握情况，听取学员的意见，根据培训效果及调整课程安排，对于多数学员未能掌握的课程延长培训时间，对难点进行重点讲解。
- 5、全部课程结束，培训讲师安排课程实战考核工作。
- 6、培训讲师收集学员填写的满意度调查表，汇总效果反馈信息。
- 7、向用户主管人员汇报培训结束，培训讲师整理过程文件，进行存档并记录。

(7) 培训考核

培训考核是评价培训效果重要依据，是保证培训效果的重要措施。培训考核按照如下要求进行：

培训结束,培训讲师安排培训考核，主要考核学员的掌握情况和熟练程度。培训人根据用户完成考核程度进行打分。

培训讲师将考核结果提供给用户负责人，作为评价培训效果的依据。

(8) 实施计划

实施培训主要目的是为了尽快完善的实现系统平台管理员、各单位部门管理员、综治各级工作人员对本系统功能的了解，对本系统操作的熟练。同时实现高级管理员和部门管理员对系统平台故障的处理和维护。

通过对相关技术的培训，使各层级的管理员理解系统原理，掌握系统的安装、配置、操作与维护，掌握系统应用，实现对系统的日常管理和维护，确保系统日常使用的正常。使系统的使用人员掌握系统的注册、登陆、安装，以及本人使用系统功能模块的操作使用方法，掌握数据上传、接收、处置转达的方法，达到系统基层数据实时更新、上级指令准确传递、处理和汇报。

投标单位（盖章）：河南伟森科技有限公司

法定代表人或其委托代理人（签字）：

日期：2019年12月31日

3.5.3 售后技术服务团队

致：中共鄱陵县委政法委员会

参加贵方组织的鄱招公 2019111301 招标项目名称为鄱陵县公共安全视频联网共享中心建设项目招标，如果我公司中标，我公司将组建专职技术服务团队，服务电话:400-999-3316

名称：河南伟森科技有限公司

地址：郑州市金水区郑汴路 127 号 A 区 7 号楼一单元 1305 室

联系人：胡雪珂 联系电话：0371-56636988

我公司有完善的售后服务体系，在我公司下属的具有专业独立的服务维修队伍，配备 1 辆服务专用车辆，并开通了 24 小时客户服务热线 400-676-3316，致力于提供专业、诚信、快捷、高效的售后服务。

我公司针对本采购项目依据售后服务计划，专门设立以吴江为组长、以杨娟为副组长的售后服务组，下设热线小组、现场巡检和技术小组、备件和资料小组。

序号	部门名称	人员姓名	职务	备注
1	实施部	吴江	实施部经理	负责人
2	培训部	杨娟	培训部经理	负责人
3	客服部	刘英	商务主管	负责人
4	研发部	王天攀	技术总监	负责人
		姚令伟	技术工程师	
		岳萌	技术工程师	
		姬超超	技术工程师	
5	库管部	郑勇	主管	负责人
		郭江涛	员工	

投标人名称（盖章）：河南伟森科技有限公司

法定代表人或其委托代理人（签字）：

日期：2019 年 12 月 31 日

3.5.4 售后服务体系

为了确保本系统项目的优质运行，我公司愿为整套系统提供高质量服务，我公司将采取以下措施保障售后服务：

- 本系统设备自最终验收合格之日起，提供 1 年的质量保证期，在设备质保期内，设备在正常使用情况下由于质量因素而出现故障，由我公司负责免费维修或更换备件。
- 试运行阶段，我公司将派 5 名工程师常为用户服务，随时处理各种异常情况，排除故障，解决用户技术问题；重要应用时提供技术人员现场保障。
- 本系统与其他供货商周边设备需要联调时，我公司将无条件提供人员、技术等服务，无条件服从业主安排，无条件提供准确界面参数，协调解决相关技术问题。
- 我公司提供 7*24 小时维修服务热线，承诺维修响应时间为 30 分钟以内，接到报修通知后 2 小时内赶到现场解决问题，直至故障排除。
- 我公司负责对业主、最终用户操作、维修人员进行技术培训，并达到能熟练操作并能排除常见故障的标准。
- 我公司将派相关专业技术人员定期回访用户，对设备进行清洁、检查和维护，并指导设备的正确使用，同时做好维护记录。
- 质量保证期后，公司将提供终身维修服务，公司可以按年度与用户签定维护合同。我公司将及时提供合同货物使用和维护方面的最新技术信息和资料。保证长期以成本价提供买方相应的备品备件和维修服务，买方只承担维修成本费及国内单程运保费。
- 我公司可提供优惠的系统升级服务。用户若有系统改造、扩容、升级等需要，我公司将全力配合，提供全程技术支持和现场技术服务，并以成本价格提供所需设备

投标人名称（盖章）：河南伟森科技有限公司

法定代表人或其委托代理人（签字）：

日期：2019 年 12 月 31 日

3.5.5 回访、维修、保养计划方案

如果本公司中标，本公司将针对本项目做详细的回访、维修、保养计划方案。

巡检、回访、维修、保养目的

定期回访、巡检、保养的目的在于及时发现和预防可能出现的硬件和系统问题，及时维修，从而在最大程度上为系统的连续稳定运行提供保证。

巡检、回访、维修、保养内容

1. 主机系统的运行状态，对系统 CPU、内存、I/O 状态、进程等检查；
2. 外部设备运行状态，对磁盘阵列、磁带机、外置光驱、维护终端等的状态、设置进行检查；对风扇、后备电池、磁盘、磁带、键盘等敏感部件进行重点检查，如有故障征兆则进行先期更换；
3. 连接件检查，对连接插头、电缆、电源插座等进行检查；
4. 环境检查，包括电源电压、接地和室内温度、湿度、空气洁净度等；
5. 清洁保养，清除机箱、滤清器内的灰尘与异物；
6. 系统优化，协助客户对网格化系统平台进行系统性能调整和系统优化，提高系统效率；进行相关的安全
7. 性进程检查；
8. 技术交流，双方技术人员分析和解决日常运行中出现的未解决问题；
9. 工作报告，在对系统进行全面的检查后，给出详细的报告，根据检查结果给出相应建议和改进方案。

巡查、回访、保养、维修周期

我公司技术服务有限公司为贵单位提供乙方应提供 7×24 全天技术支持服务，并根据甲方的需要提供现场支持服务。具体服务时间由甲方需求决定，服务响应时间按本招标文件第四点要求施行。

1. 确保本次保修范围内所有硬件设备的正常运行。

2. 确保本次保修范围内服务器设备操作系统的正常运行。

3. 及时提供操作系统升级和故障硬件更换。

4. 提供特殊时段（如：结账日、春节、劳动节、国庆节、年终、系统停机维护、数据集中及用户认为必须的重要时段）的服务，以及产品安装、系统变更和迁移等的现场支持服务。

5. 乙方应提供 7×24 全天技术支持服务，并根据甲方的需要提供现场支持服务。具体服务时间由甲方需求决定，服务响应时间按本招标文件要求施行。

6. 每月一次例行巡检即预防性维护并提供例行巡检报告；

7. 每月一次的系统运行性能诊断并提供性能分析报告；

8. 每次硬件故障处理后提供硬件处理和备件更换报告；

9. 每季度一次健康性检查，全面检查硬件系统的工作状态、对硬件系统的运行环境进行评估、现场解答有关硬件技术方面的问题、磁盘系统 CACHE 使用率、硬件可用率、故障分布和维修类型状况，并交付硬件系统健康检查报告书，针对设备的运行状况，提出设备的配置和参数设定等方面优化建议；

10. 每半年并进行一次维护工作总结，并提交报告书；

11. 乙方在服务年度期满前十五天应通知甲方，并完成年度现场维护，提供年度服务总结报告，方便贵单位控制和管理。

通过巡能够及时发现并排除故障隐患，有效保证客户系统的正常运行。

定期的系统和数据备份可以快速恢复业务应用，一旦系统故障可以把损失的风险降到最小。

经常化、制度化的巡检可以保持双方技术人员的活跃接触，有更多的机会交流在系统使用及系统维护方面的经验，有利于提高系统维护的效率。

我公司每一个月例行巡检一次。

投标单位（盖章）：河南伟森科技有限公司

法定代表人或其委托代理人（签字）：

日期：2019 年 12 月 31 日

3.5.6 售后服务计划

售后服务包含：

- 售后服务内容
- 售后服务形式
- 免费维修时间
- 解决质量或操作问题的响应时间、解决问题时间

3.5.6.1 售后服务内容

1) 售后服务承诺

◇ 我公司承诺对本项目中所供产品提供在质保内，免费上门维修，软件终身免费升级维护。

◇ 质保期过后，提供终身保修服务，提供软件终身升级维护服务。

◇ 对影响软件正常运行、造成业务工作大面积无法运转的严重故障，现场免费质保期间，中标人须在 2 小时内解决故障；中标人须在接到通知后 1 小时内响应、2 小时解决故障。对于其他一般故障，现场免费质保期间，中标人须在 2 小时内解决故障；

◇ 质保期内中标人因维护软件所发生的一切费用，包括工时费、交通费、住宿费、通讯费均由中标方承担。

2) 质量保证承诺

◇ 我公司承诺所提供的产品及其对应服务全部合格，符合本次招标文件规定，并且符合国家合格标准；

◇ 我公司承诺所提供的售后服务、产品备品备件等可保证产品正常运行；

◇ 我公司承诺本项目合同中所供货物具有产品质量检验报告，全部是全新现货产品且符合产品质量管理标准要求。

3) 备品备件库

我公司在河南各售后服务中心建有备品备件库，并且每处授权服务中心两套整套配件和易耗备品，可提供设备维护所需的各种备品备件，采用成熟、先进的备品备件库管理系统，实现对备品备件物资的科学化管理。我公司可以多组织、多区域、多视角结构方式管理全局的备品备件库存，在全局上反映备品的总存储的状况，实现对故障设备维护工作的快速配合。

4) 其他服务内容

- ◇ 定期对产品进行维护，清理、检测；
- ◇ 产品出现故障后，及时响应，通过多种方式尽快解决故障；
- ◇ 为用户方培训操作人员及技术人员，培训课程全面；
- ◇ 定期电话回访，质量调查，评价调查，产品，老客户活动；
- ◇ 技术问题解答，投诉，咨询和规划等。即时通讯、EMAIL 等方式与用户进行在线服务；
- ◇ 帮助客户规划后续的，提出全面的解决方案。

3.5.6.2 售后服务形式

1) 售后服务热线

◇ 我方非常注重用户服务体系基础设施建设，建立并持续完善客户服务系统。安排拥有专业资质的技术专员 7×24 小时受理用户所有问题，以热情、周到的服务解决用户相关问题。**服务热线：400 999 3316**

◇ 上门服务

保修期内，我方提供周到的全天候服务，若通过远程技术支持不能解决问题，在本项目合同规定的时间内，负责派专业的技术人员提供上门技术服务。**服务热线：400 666 3316**

服务活动将遵循行业规范或本公司的技术规范开展，活动过程及结果将形成文档，文档的格式与内容将严格遵守 ISO9001 质量保证体系的要求。

3.5.6.3 免费维修时间

我公司承诺对本项目中所供产品提供在质保内，免费上门维修，软件终身免费升级维护。

3.5.7.4 解决质量及操作问题的服务方案

1) 一般级别的技术服务电话支持响应时间：

◇质保期内，当系统在使用过程中出现故障时，一般问题在接到报告后 30 分钟内向技术人员提供明确的解决方法。若属重大故障，无法解决时，技术人员保证在到场后 2 小时内解决问题，恢复系统的正常运行。

◇**7X24** 小时专人热线支持响应。

2) 现场服务响应时间：

◇设备试运行期间，提供 **7×24 小时** 技术服务；

◇如在 **30 分钟内** 电话不能解决 | 问题，提供 **2 小时内** 上门服务响应；

◇如果现场故障不能在 4 小时内排除，提供免费替换服务；

◇如采用送修方式则于 **48 小时内** 修复；

◇系统质保期间，提供 **7×24 小时** 的上述技术服务。

投标人名称（盖章）：河南伟森科技有限公司

法定代表人或其委托代理人（签字）：

日期：2019 年 12 月 31 日

3.6 售后服务承诺

致：中共鄱陵县委政法委员会

我公司承诺：

我公司所投项目全部都由我公司自主研发，均具有独立的自主知识产权。所交付的项目产品均经过严格运行测试，并提供完善的售前、售中、售后服务，提供相关实质性优惠政策与措施。若我方中标，未按此承诺执行，自愿接受任何处罚。

特此承诺！

投标单位（盖章）：河南伟森科技有限公司

法定代表人或其委托代理人（签字）：

日期：2019 年 12 月 31 日

3.6.1 保修期内售后服务体系、技术支持保证及相关承诺

3.6.1.1 质保期内售后服务

我公司承诺对本项目中所提供产品质保期 3 年，终身免费提供技术支持。我公司承诺提供售后服务响应时间为 30 分钟以内，2 小时内解决问题。7×24 小时全年无休服务，报修产品或配件返厂后 48 小时内修复。

3.6.1.2 质量保证承诺

- ◇ 我公司承诺所提供的产品及其对应服务全部合格，符合本次招标文件规定，并且符合国家相关行业标准；
- ◇ 我公司承诺所提供的售后服务、产品备品备件等可保证产品正常运行；
- ◇ 我公司承诺本项目合同中所供货物具有产品质量检验报告，全部是全新现货产品且符合产品质量管理标准要求。

3.6.1.3 备品备件库

我公司在售后服务中心建有备品备件库，并且每处授权服务中心均有两套整套配件和易耗备品，可提供设备维护所需的各种备品备件，采用成熟、先进的备品备件库管理系统，实现对备品备件物资的科学化管理。我公司可以多组织、多区域、多视角结构方式管理全局的备品备件库存，在全局上反映备品的总存储的状况，实现对故障设备维护工作的快速配合。

投标单位（盖章）：河南伟森科技有限公司

法定代表人或其委托代理人（签字）：_____、_____

日期：2019 年 12 月 31 日

3.6.2 保修期满后售后服务体系、技术支持保证及相关承诺

3.6.2.1 保修期外维修与定期巡检

在保修期过后，我公司承诺提供终身免费的技术支持服务，服务工作时间 7x24 小时，用户将情况反映到我公司，我公司将在 30 分钟内响应，2 小时内解决问题。

质保期过后，每半年一次免费巡检服务（配件+人力）；质保期过后投标人按承诺执行。

3.6.2.2 保修期外技术服务

保修期外，我公司将提供线上 7*24 小时和线下定期对客户进行免费义务疑难技术答疑，直到达到客户满意为止。

投标单位（盖章）：河南伟森科技有限公司

法定代表人或其委托代理人（签字）：

日期：2019 年 12 月 31 日

3.7.1 针对该项目具有重要和实质性的优惠措施

致：中共鄱陵县委政法委员会

针对招标编号为鄱招公 2019111301 招标项目名称为鄱陵县公共安全视频联网共享中心建设项目招如果我公司中标，我们将额外提供以下优惠措施：

1、我公司鄱陵县公共安全视频联网共享中心建设项目软件定制开发项目**提供 1 年内免费软件升级服务**，实现鄱陵县公共安全视频联网共享中心建设项目软件始终保持国内领先水平，**此措施为贵单位至少优惠 100 万元以上。**

2、我公司可提供**免费开发与对接现有相关业务系统的数据接口**，实现贵单位已建业务系统与本系统的数据共享、互联互通，为贵单位信息化提升应用能力，**此措施优惠总额在至少 50 万元以上。**

3、我公司为本项目成立专属服务团队，**提供 7X24 小时技术支持和 30 分钟内响应服务**，随时解决用户使用过程中的一切问题。

4、我公司提供终身免费在线技术支持服务。

投标单位（盖章）：河南伟森科技有限公司

法定代表人或其委托代理人（签字）：

日期：2019 年 12 月 31 日

3.7.2 所投产品符合国家强制性要求承诺函

中共鄱陵县政法委员会：

我公司所投产品，应用服务器 核心交换机 指挥中心交换机 防火墙属于“中国强制性产品认证”（3C 认证）范围内,我公司承诺采用《中华人民共和国实施强制性产品认证的产品目录》并在有效期内的产品。

3.7.2.1 投标产品满足系统整体建设要求

软件系统要求开发环境支持 Microsoft Visual Studio 2012.NETFRAMEWORK4.5;数据库支持 Microsoft SQL Server2008 及以上版本。地理信息系统要求支持 arcgis10.0 版本或以上版本地理信息引擎。

3.7.2.2 投标产品满足系统稳定性要求

系统开发时必须对操作者的数据输入、输出、修改、管理、查询等信息进行严格的检查。对操作者录入的错误、超界数据、参数不合理等要停止运行并错误提示或替换和纠错处理。系统软件设计、开发时必须对各种可能存在的数据或操作输入差错、各个组件之间信息交换会出现的错误等充分估计，并分析和做出相应的解决方案。本系统研发六年以来，服务了数十个县区政府，一直稳定运行，具有良好的稳定性与口碑。

3.7.2.3 投标产品满足系统先进性要求

系统要进行模块化设计，系统模块可根据用户需求、操作方式及流程的变化而变化，各模块间能灵活的组合应用和相关的处理。可以作为主体，其他新模块开发后对接，可以作为数据终端为上级系统提供数据接口，方便数据上传。本公司研发的系统目前与其他行业公司系统有 1.5 年到 2 年的先进性代差，并且在未来三年之内，公司免费为本系统升级。能保持本系统领先 1.5-2 年的先进性。

3.7.2.4 投标产品满足系统扩展性要求

对数据的输入与输出有个性化的接口来满足信息化建设的需求。与其他系统的衔接必须有良好的可扩展功能。当一个新的模块开发出来，直接可以与本系统直接对接扩展。并且本系统

分类明确，严格按照综治国标 9+X 开发，X 扩展子系统为未来系统的扩容准备了足够的扩展空间，本系统满足了本次采购扩展性的需求要求。

3.7.2.5 投标产品满足系统易维护性要求

系统所涉及的设计文档、数据库字典、源代码、使用手册等相关文件，都必须严格按照国家标准来编写。系统的结构设计必须遵循设计模式。

3.7.2.6 投标产品满足系统标准化特性要求

为确保系统建设的顺利进行、系统建成后的自身运行以及与其它系统的连接，必须在系统的设计和建设过程中强调标准化、规范化和一体化，主要是数据编码、数据格式的规划化和一致性，软件过程和文档的规范化等。

投标单位（盖章）：河南伟森科技有限公司
法定代表人或其委托代理人（签字）：

日期：2019 年 12 月 31 日

3.7.3 项目实施要求承诺

我公司承诺项目实施满足中共鄱陵县委政法委员会的如下要求：

整个项目的实施分为项目准备、项目实施、项目验收、售后服务和技术支持几个阶段。其中应用软件系统开发，必须完成下述过程：用户需求开发前调研、需求分析、概要设计、详细设计、编码、测试、安装部署培训、测试与验收、交付及合同期内的维护。

项目人员：具有完备的项目管理制度。对项目实施的技术支持保障、相关人员安排、施工进度合理、能够在预定建设期内完成。

实施过程：中标人在项目实施必须做到：提供有丰富的行业经验和开发技能的项目小组进行全过程的实施开发工作；提供详细的项目实施方案和计划进度说明书；实施过程从严要求代码的质量；提供详细、全面的人员培训和实施方案；项目实施完成后提供可靠的后期维护工作；严格按照双方确定的计划进度保质保量完成工作；规范项目实施过程中的文档管理。

工期要求：合同签订后完成本项目软件开发、部署、培训等工作，并交付采购单位试用。

项目文档：系统开发应严格遵照国家软件工程规范进行，根据开发进度及时提供有关开发文档，包括软件需求说明书、概要设计说明书、详细设计说明书、数据库设计说明书、测试用例、测试报告、系统维护手册、操作手册、系统安装手册等。

投标单位（盖章）：河南伟森科技有限公司

法定代表人或其委托代理人（签字）：

日期：2019年12月31日

3.7.4 项目验收承诺

我方项目验收承诺如下：

- 1、基础软件验收：软件产品数量、技术要求、配置等应与合同所列必须完全一致。
- 2、系统功能验收：由招标方对软件的各项功能进行逐项使用测试，测试结果必须满足或高于招标文件中要求的软件产品所有功能。
- 3、系统性能验收：由招标方对软件性能进行测试，测试结果必须满足或高于招标文件中要求的软件性能指标。
- 4、软件系统试运行期间所暴露的问题要求必须修改，经修改后的结果，必须得到招标方的确认。
- 5、项目验收要求投标方必须提供应用软件产品相关的技术文档，包括软件使用说明书（带电子版）、培训文档、系统部署文档等。
- 6、本项目验收满足招标文件的实质性要求。
- 7、本项目为交钥匙项目，如有招标文件中没有明确，而本项目必须的各种材料、设备、施工器械均应包括在本项目中，采购人不用另行进行师傅有关款项。

投标单位（盖章）：河南伟森科技有限公司

法定代表人或其委托代理人（签字）：

日期：2019年12月31日

3.7.5 投标有效期承诺

中共鄢陵县政法委员会：

我公司就贵方 2019 年 12 月 31 日，招标编号 Y2019FZ244、项目名称鄢陵县公共安全视频联网共享中心建设项目的投标，我公司承诺投标文件在投标截止时间后的 90 天内有效，在此期间被你方接受的上述文件对我方一直具有约束力。

我方保证在投标文件有效期内不撤回投标文件，除招标文件另有规定外，不修改投标文件。

如撤销或修改投标文件，资源承担由此引起的法律责任。

投标单位（盖章）：河南伟森科技有限公司

法定代表人或其委托代理人（签字）：

日期：2019 年 12 月 31 日

3.7.6 履约保证金承诺

中共鄢陵县政法委员会：

本保证金作为河南伟森科技有限公司（投标人）就贵方 2019 年 12 月 31 日，招标编号 Y2019FZ244、项目名称鄢陵县公共安全视频联网共享中心建设项目的履约保证金，履约保证金为合同价格的百分之十（10%）。

1.中标人在收到本项目的中标通知书的同时，与项目发包方沟通履约保证金事宜。履约保证金为合同价格的百分之十（10%），履约保证金在工程验收合格后三十天内退回给中标方，不计利息。

2.履约保证金为支票、汇票、本票或者金融机构、担保机构出具的保函等非现金形式提交。

3.如果此时存在合同争端并且未能解决，那么履约保证金有效期延长到上述争端最终解决且理赔完毕后终止。

4.履约保证金收款人：本项目发包方中共鄢陵县政法委员会。

投标单位（盖章）：河南伟森科技有限公司

法定代表人或其委托代理人（签字）：

日期：2019 年 12 月 31 日